

เอกสารแนบ 5

**สรุปมาตรการป้องกันและแก้ไขผลกระทบสิ่งแวดล้อม
และมาตรการติดตามตรวจสอบผลกระทบสิ่งแวดล้อม**

ตารางที่ 1 มาตรการป้องกันและแก้ไขผลกระทบสิ่งแวดล้อมที่กำหนดไว้ในรายงานการประเมินผลกระทบสิ่งแวดล้อม

ตารางที่ 1-1 มาตรการป้องกันและแก้ไขผลกระทบสิ่งแวดล้อมทั่วไป

องค์ประกอบทาง สิ่งแวดล้อมและคุณค่าต่างๆ	มาตรการป้องกันและแก้ไขผลกระทบสิ่งแวดล้อม	สถานที่ดำเนินงาน	ระยะเวลาเนิการ	งบประมาณ (บาท)	ผู้รับผิดชอบ
	1. ให้มีจุดรับเรื่องราวร้องทุกข์ความเดือดร้อนของประชาชนที่เกิดจากกิจกรรมการทำเหมืองแร่และกิจกรรมที่เกี่ยวข้องและในกรณีที่มีผู้ร้องเรียน ผู้ถือประทานบัตรจะต้องดำเนินการแก้ไขและให้ความช่วยเหลือด้วยความเป็นธรรม	-บริเวณที่ทำการผู้ใหญ่ในรัศมี 3 กม. ดังนี้ <ul style="list-style-type: none"> ตำบลเอราวัณ ได้แก่ หมู่ที่ 3 บ้านวังม่วง หมู่ที่ 7 บ้านโคกรัง หมู่ที่ 8 บ้านพรประเสริฐ หมู่ที่ 9 บ้านวังประทุม หมู่ที่ 10 บ้านเหล่าใหญ่ และหมู่ที่ 14 บ้านพรสว่าง ตำบลผาน้อย คือ หมู่ที่ 14 บ้านปทุมวัน -พื้นที่โครงการ	-ตั้งแต่ก่อนเปิดทำเหมืองถึงตลอดอายุประทานบัตร	-	-บริษัท ชาญยุทธการศิลาเลย (1997) จำกัด
	2. ให้ดำเนินการตามแผนการปิดเหมืองและการฟื้นฟูพื้นที่จากการทำเหมืองแร่ ที่ได้เสนอไว้ในรายงานการประเมินผลกระทบสิ่งแวดล้อม (เอกสารแนบท้าย) พร้อมทั้งให้รายงานผลการดำเนินการฟื้นฟูสภาพพื้นที่การทำเหมืองให้กรมอุตสาหกรรมพื้นฐานและการเหมืองแร่ ส่วนสำนักงานนโยบายและแผนทรัพยากรธรรมชาติและสิ่งแวดล้อมให้ผนวกไว้ในรายงานผลการปฏิบัติตามมาตรการป้องกันและแก้ไขผลกระทบสิ่งแวดล้อมและมาตรการติดตามตรวจสอบผลกระทบสิ่งแวดล้อม ปีละ 1 ครั้ง	-บริเวณพื้นที่โครงการ	-ตั้งแต่เปิดทำเหมืองจนถึงอายุประทานบัตร	-ตามแผนการปิดเหมืองและการฟื้นฟูพื้นที่จากการทำเหมืองแร่	-บริษัท ชาญยุทธการศิลาเลย (1997) จำกัด

ตารางที่ 1-1 มาตรการป้องกันและแก้ไขผลกระทบสิ่งแวดล้อมทั่วไป (ต่อ)

องค์ประกอบทางสิ่งแวดล้อมและคุณค่าต่างๆ	มาตรการป้องกันและแก้ไขผลกระทบสิ่งแวดล้อม	สถานที่ดำเนินงาน	ระยะเวลาเนิการ	งบประมาณ (บาท)	ผู้รับผิดชอบ
	3. ผู้ถือประทานบัตรจะต้องวางหลักประกันการฟื้นฟูสภาพพื้นที่การทำเหมือง และเยียวยาผู้ได้รับผลกระทบจากการทำเหมืองแร่ตามประกาศคณะกรรมการแร่ เรื่อง การวางหลักประกันการฟื้นฟูสภาพพื้นที่การทำเหมืองและการเยียวยาผู้ได้รับผลกระทบจากการทำเหมือง พ.ศ.2562 หรือที่มีการปรับปรุงแก้ไขเพิ่มเติมภายหลัง	-บริเวณพื้นที่โครงการ	-ให้แล้วเสร็จก่อนเริ่มทำเหมือง และดำเนินการตลอดอายุประทานบัตร	-เป็นไปตามประกาศคณะกรรมการแร่	-บริษัท ชาญยุทธการศิลาเลย (1997) จำกัด
	4. ผู้ถือประทานบัตรจะต้องจัดทำประกันภัยความรับผิดชอบต่อชีวิต ร่างกาย ทรัพย์สินของบุคคลภายนอกกับนิติบุคคลที่ได้ใบอนุญาตประกอบธุรกิจประกันภัยที่จดทะเบียนในราชอาณาจักรตามประกาศคณะกรรมการแร่ เรื่อง การกำหนดวงเงินและการจัดทำประกันภัยความรับผิดชอบต่อชีวิต ร่างกาย ทรัพย์สินของบุคคลภายนอก พ.ศ.2562	-บริเวณพื้นที่โครงการ	-ให้แล้วเสร็จก่อนเริ่มทำเหมือง และดำเนินการตลอดอายุประทานบัตร	-เป็นไปตามประกาศคณะกรรมการแร่	-บริษัท ชาญยุทธการศิลาเลย (1997) จำกัด
	5. ผู้ถือประทานบัตรต้องจัดตั้ง “กองทุนพัฒนาหมู่บ้านรอบพื้นที่เหมืองแร่” ตามประกาศกรมอุตสาหกรรมพื้นฐานและการเหมืองแร่ เรื่อง แนวทางการบริหารจัดการกองทุนพัฒนาหมู่บ้านรอบพื้นที่เหมืองแร่ พ.ศ.2559	-บริเวณพื้นที่โครงการ	-กำหนดให้แล้วเสร็จก่อนเริ่มทำเหมือง และดำเนินการตลอดอายุประทานบัตร	-ตามประกาศกรมอุตสาหกรรมพื้นฐานและการเหมืองแร่	-บริษัท ชาญยุทธการศิลาเลย (1997) จำกัด
	6. ผู้ถือประทานบัตรต้องจัดตั้ง “กองทุนเฝ้าระวังสุขภาพ” ตามประกาศกรมอุตสาหกรรมพื้นฐานและการเหมืองแร่ เรื่อง แนวทางการบริหารจัดการกองทุนเฝ้าระวังสุขภาพสำหรับโครงการเหมืองแร่ พ.ศ.2559	-ชุมชนในรัศมี 3 กม.	-กำหนดให้แล้วเสร็จก่อนเริ่มทำเหมือง และดำเนินการตลอดอายุประทานบัตร	-ตามประกาศกรมอุตสาหกรรมพื้นฐานและการเหมืองแร่	-คณะกรรมการมวลชนสัมพันธ์ -บริษัท ชาญยุทธการศิลาเลย (1997) จำกัด

ตารางที่ 1-1 มาตรการป้องกันและแก้ไขผลกระทบสิ่งแวดล้อมทั่วไป (ต่อ)

องค์ประกอบทางสิ่งแวดล้อมและคุณค่าต่างๆ	มาตรการป้องกันและแก้ไขผลกระทบสิ่งแวดล้อม	สถานที่ดำเนินงาน	ระยะเวลาเนิการ	งบประมาณ (บาท)	ผู้รับผิดชอบ
	<p>7.ในกรณีที่ผู้ถือประทานบัตรมีความจำเป็นต้องการเปลี่ยนแปลงรายละเอียดโครงการ หรือมาตรการป้องกันและแก้ไขผลกระทบสิ่งแวดล้อม และมาตรการติดตามตรวจสอบผลกระทบสิ่งแวดล้อม ให้แตกต่างไปจากที่ได้เสนอไว้ในรายงานการประเมินผลกระทบสิ่งแวดล้อม ตามที่คณะกรรมการผู้ชำนาญการฯ ได้ให้ความเห็นชอบรายงานการประเมินผลกระทบสิ่งแวดล้อมแล้ว ภายหลังที่ได้รับอนุมัติหรืออนุญาตจากเจ้าหน้าที่ตามกฎหมายที่เกี่ยวข้องแล้วให้เสนอการเปลี่ยนแปลงให้กรมอุตสาหกรรมพื้นฐานและการเหมืองแร่พิจารณา ดังนี้</p> <p>7.1 หากเห็นว่าการเปลี่ยนแปลงดังกล่าวไม่กระทบต่อสาระสำคัญในรายงานฯ และเป็นมาตรการที่เกิดผลดีต่อสิ่งแวดล้อมมากกว่า หรือเทียบเท่ามาตรการที่กำหนดไว้ในรายงานฯ ให้หน่วยงานที่มีอำนาจอนุมัติหรืออนุญาต รับผิดชอบการเปลี่ยนแปลงดังกล่าว พร้อมกับให้จัดทำสำเนาการเปลี่ยนแปลงที่รับผิดชอบแจ้งไว้ ส่งให้สำนักงานนโยบายและแผนทรัพยากรธรรมชาติและสิ่งแวดล้อมเพื่อทราบ</p> <p>7.2 หากเห็นว่าการเปลี่ยนแปลงกระทบต่อสาระสำคัญในรายงานฯ ให้หน่วยงานจัดส่งรายงานการเปลี่ยนแปลงรายละเอียดโครงการ หรือมาตรการฯ ให้สำนักงานนโยบายและแผนทรัพยากรธรรมชาติและสิ่งแวดล้อม เพื่อเสนอ</p>	-บริเวณพื้นที่โครงการ	-ตั้งแต่เปิดทำเหมืองจนถึงอายุประทานบัตร	-	-บริษัท ขาญยุทธการศิลาเลย (1997) จำกัด

ตารางที่ 1-1 มาตรการป้องกันและแก้ไขผลกระทบสิ่งแวดล้อมทั่วไป (ต่อ)

องค์ประกอบทางสิ่งแวดล้อมและคุณค่าต่างๆ	มาตรการป้องกันและแก้ไขผลกระทบสิ่งแวดล้อม	สถานที่ดำเนินงาน	ระยะเวลาเนิการ	งบประมาณ (บาท)	ผู้รับผิดชอบ
	คณะกรรมการผู้ชำนาญการฯ คณะที่เกี่ยวข้องพิจารณาให้ความเห็นชอบประกอบแล้วหน่วยงานที่มีอำนาจในการอนุมัติหรืออนุญาต แจ้งผลการเปลี่ยนแปลงให้สำนักงานนโยบายและแผนทรัพยากรธรรมชาติและสิ่งแวดล้อมทราบด้วย				
	8. ในระหว่างการทำเหมืองหากขุดพบโบราณวัตถุ หรือร่องรอยโบราณคดี ไม่ว่าจะเป็นภาพเขียนสีหรืออื่นๆ ที่มีความสำคัญทางประวัติศาสตร์จะต้องรายงานและขอความร่วมมือกรมศิลปากร หรือสำนักศิลปากรในท้องที่เข้าไปดำเนินการตรวจสอบพื้นที่ ทั้งนี้ในระหว่างการสำรวจจะต้องหยุดการทำเหมืองชั่วคราวและหากพิสูจน์แล้วว่าเป็นแหล่งโบราณคดี ผู้ถือประทานบัตรจะต้องปฏิบัติตามเงื่อนไขของหน่วยงานที่เกี่ยวข้อง โดยไม่มีข้อเรียกร้องใดๆ	-บริเวณพื้นที่โครงการ	-ตั้งแต่เปิดทำเหมืองจนถึงอายุประทานบัตร	-อยู่ในงบดำเนินงานของโครงการ	-บริษัท ขาญยุทธการศิลาเลย (1997) จำกัด
	9. ให้เสนอรายงานผลการปฏิบัติตามมาตรการป้องกันและแก้ไขผลกระทบสิ่งแวดล้อม และมาตรการติดตามตรวจสอบผลกระทบสิ่งแวดล้อม ปีละ 2 ครั้ง โดยให้ปฏิบัติตามประกาศกระทรวงทรัพยากรธรรมชาติและสิ่งแวดล้อม เรื่องหลักเกณฑ์ และวิธีการจัดทำรายงานผลการปฏิบัติตามมาตรการที่กำหนดไว้ในรายงานการประเมินผลกระทบสิ่งแวดล้อมซึ่งผู้ดำเนินการ หรือผู้ขออนุญาตจะต้องจัดทำเมื่อได้รับอนุญาตให้ดำเนินโครงการหรือกิจการแล้ว พ.ศ.2561	-เงื่อนไขปฏิบัติตามบริเวณพื้นที่โครงการชุมชนในรัศมี 3 กม. และพื้นที่กิจกรรมเกี่ยวเนื่อง	-ตั้งแต่เปิดทำเหมืองจนถึงอายุประทานบัตร	-รายละเอียดตามมาตรการติดตามตรวจสอบผลกระทบสิ่งแวดล้อม	-บริษัท ขาญยุทธการศิลาเลย (1997) จำกัด

ตารางที่ 1-2 มาตรการป้องกันและแก้ไขผลกระทบสิ่งแวดล้อมในระยะดำเนินการทำเหมือง

องค์ประกอบทางสิ่งแวดล้อมและคุณค่าต่างๆ	มาตรการป้องกันและแก้ไขผลกระทบสิ่งแวดล้อม	สถานที่ดำเนินงาน	ระยะเวลาเนิการ	งบประมาณ (บาท)	ผู้รับผิดชอบ
1. ทรัพยากรธรรมชาติและสิ่งแวดล้อมทางกายภาพ 1.1 ลักษณะภูมิประเทศ	1) ให้เว้นพื้นที่ไม่ทำเหมืองหรือกิจกรรมใดๆ จากแนวประทานบัตรโดยรอบเป็นระยะ 10 ม. และเว้นแนวเขตไม่ทำเหมืองห่างจากทางสาธารณประโยชน์ด้านทิศเหนือ ทิศตะวันตก และด้านทิศใต้ เป็นระยะ 10 ม.พร้อมทั้งดูแลรักษาพันธุ์ไม้ หากพบว่าตายให้ปลูกเสริมทันที	-พื้นที่ทำเหมือง	-ตลอดอายุประทานบัตร	-อยู่ในงบดำเนินงาน	- บริษัท ชาญยุทธการศิลาเลย (1997) จำกัด
	2) จัดทำป้ายแสดงขอบเขตพื้นที่โครงการและขอบเขตการทำเหมืองบริเวณโครงการ รายละเอียด ระยะเวลา วิธีการผู้รับผิดชอบ เพื่อให้ง่ายต่อการตรวจสอบพื้นที่และการปฏิบัติงานบริเวณโครงการ โดยบริเวณขอบเขตพื้นที่ทำเหมืองให้จัดทำเสาคอนกรีต หรือวัสดุอื่นๆ ตามความเหมาะสม รวมทั้งจัดทำป้ายแสดงขอบเขตพื้นที่เส้นทางสาธารณประโยชน์ทางด้านทิศใต้ ด้านทิศเหนือ บริเวณตอนกลางของพื้นที่ รวมถึงเส้นทางเปียงให้ชัดเจน	-พื้นที่ทำเหมือง -เส้นทางสาธารณประโยชน์	-ตลอดอายุประทานบัตร	-อยู่ในงบดำเนินงาน	-บริษัท ชาญยุทธการศิลาเลย (1997) จำกัด
	3) ให้เปิดหน้าเหมืองและเดินหน้าเหมืองตามแผนผังโครงการกำหนดอย่างเคร่งครัด โดยเปิดทำเหมืองในลักษณะขั้นบันได บริเวณ “ห1” ผนังบ่อเหมือง ตามแนวหลักหมายเขตเหมืองแร่ที่ 25-26-27 ของประทานบัตรที่ 32834/16343 มีความสูงไม่เกิน 10 ม. ความกว้างไม่น้อยกว่า 6 ม. และมีความลาดชันรวมไม่เกิน 56 องศา และบริเวณผนังบ่อเหมืองด้านอื่นๆ มีความสูงไม่เกิน 10 ม.	-พื้นที่โครงการ	-ตลอดอายุประทานบัตร	-อยู่ในงบดำเนินงาน	-บริษัท ชาญยุทธการศิลาเลย (1997) จำกัด

ตารางที่ 1-2 มาตรการป้องกันและแก้ไขผลกระทบสิ่งแวดล้อมในระยะดำเนินการทำเหมือง (ต่อ)

องค์ประกอบทาง สิ่งแวดล้อมและคุณค่าต่างๆ	มาตรการป้องกันและแก้ไขผลกระทบสิ่งแวดล้อม	สถานที่ดำเนินงาน	ระยะเวลานิการ	งบประมาณ (บาท)	ผู้รับผิดชอบ
	ความกว้างไม่น้อยกว่า 4 ม. และมีความลาดชันรวมไม่เกิน 63 องศา บริเวณ “ห2” ผนังบ่อเหมืองชั้นบันได มีความสูงไม่เกิน 10 ม. ความกว้างไม่น้อยกว่า 11 ม. ควบคุมความลาดชันไม่เกิน 45 องศา ดังรูปที่ 1 ถึงรูปที่ 15				
	4) ให้ตรวจสอบเสถียรภาพบริเวณหน้าเหมืองของพื้นที่โครงการ ให้มีความมั่นคงแข็งแรงและปลอดภัยอยู่เสมอ โดยสังเกตจากสิ่งบอเหตุที่มักเกิดขึ้นก่อนการพังทลายของหน้าเหมือง ดังนี้ 4.1) เกิดรอยแยกบนหรือด้านหลังยอดของชั้นบันไดหรือหน้าความลาดชัน มีน้ำไหลผ่านออกที่มีลักษณะพุ่งขึ้น 4.2) หน้าความลาดชันเกิดการโป่งบวมหรือมีการเคลื่อนที่ขยับออกจากกันของรอยชั้นไม่ต่อเนื่อง 4.3) มีวัสดุตกลงลงมาหรือมีน้ำไหลซึมออกจากหน้าเหมืองมีมวลวัสดุที่ขยับเคลื่อนที่หรือมีน้ำไหลออกบริเวณด้านหน้าของดินชั้นบันไดหรือหน้าความลาดชัน 4.4) หน้าความลาดชันมีความขรุขระไม่สม่ำเสมอหรือมีความราบเรียบเป็นเงามัน	- พื้นที่ทำเหมือง	- ตลอดระยะดำเนินการและตลอดอายุประทานบัตร	- อยู่ในงบดำเนินงาน	- บริษัท ชาญยุทธการ ศิลาเลย (1997) จำกัด
	5) หากพบสิ่งบอเหตุที่อาจก่อให้เกิดความไม่มีเสถียรภาพของหน้าเหมืองได้ ให้หลีกเลี่ยงการปฏิบัติงานในบริเวณดังกล่าว แล้วดำเนินการวิเคราะห์เสถียรภาพของหน้าเหมือง	- พื้นที่ทำเหมือง	- ตลอดระยะดำเนินการและตลอดอายุประทานบัตร	- อยู่ในงบดำเนินงาน	- บริษัท ชาญยุทธการ ศิลาเลย (1997) จำกัด

ตารางที่ 1-2 มาตรการป้องกันและแก้ไขผลกระทบสิ่งแวดล้อมในระยะดำเนินการทำเหมือง (ต่อ)

องค์ประกอบทางสิ่งแวดล้อมและคุณค่าต่างๆ	มาตรการป้องกันและแก้ไขผลกระทบสิ่งแวดล้อม	สถานที่ดำเนินงาน	ระยะเวลาดำเนินการ	งบประมาณ (บาท)	ผู้รับผิดชอบ
	โดยละเอียดเพื่อประเมินว่าการทำงานในสภาพดังกล่าวมีความปลอดภัยหรือไม่ หากไม่มีความปลอดภัยให้ดำเนินการปรับปรุงความลาดชันหน้าเหมือง				
	6) ให้จัดสร้างคันทำนบดินตามตำแหน่งในแผนผังโครงการกำหนด พร้อมทั้งให้ปลูกไม้ยืนต้นโตเร็ว และพืชคลุมดินเพื่อป้องกันการชะล้างพังทลาย	- พื้นที่ทำเหมือง	- ตลอดระยะดำเนินการและตลอดอายุประทานบัตร	- อยู่ในงบดำเนินงาน	- บริษัท ขาญยุทธการศิลาเลย (1997) จำกัด
	7) ให้มีการสำรวจธรณีวิทยาพื้นผิวบริเวณหน้าเหมือง เพื่อดูโครงสร้างทางด้านธรณีวิทยา เช่น รอยเลื่อน (Fault) รอยแตก (Joint) ของชั้นหิน เพื่อดูลักษณะว่าพื้นที่ใดมีความเสี่ยง ในการเกิดโพรง หรือหลุมยุบบริเวณหน้าเหมือง	- บริเวณพื้นที่ทำเหมือง	- ตลอดระยะดำเนินการและตลอดอายุประทานบัตร	- อยู่ในงบดำเนินงาน	- บริษัท ขาญยุทธการศิลาเลย (1997) จำกัด
1.2 คุณภาพอากาศ	1) กำหนดน้ำหนักรถบรรทุกและความเร็วของรถบรรทุกที่จะทำการขนส่งแร่ ให้เป็นไปตามที่ทางราชการกำหนด โดยใช้ความเร็วไม่เกิน 30 กม./ชม. ทั้งนี้เพื่อรักษาสภาพถนนไม่ให้เกิดการชำรุดเสียหาย และป้องกันการฟุ้งกระจายของฝุ่นละอองและอุบัติเหตุที่อาจจะเกิดขึ้น	- เส้นทางขนส่งแร่	- ตลอดระยะดำเนินการและตลอดอายุประทานบัตร	-	- บริษัท ขาญยุทธการศิลาเลย (1997) จำกัด
	2) ให้ฉีดพรมน้ำบนเส้นทางขนส่งหินในพื้นที่โครงการ และเส้นทางจากพื้นที่โครงการถึงโรงโม่หิน ตลอดถนนจากโรงโม่หินสู่พื้นที่ภายนอกอย่างน้อยวันละ 3-4 ครั้ง หรือตามความเหมาะสมกับสภาพภูมิอากาศ เพื่อลดการฟุ้งกระจายของฝุ่นละออง และหมั่นดูแลสภาพผิวถนนให้มีสภาพดีอยู่เสมอ	- เส้นทางขนส่งแร่	- ตลอดระยะดำเนินการและตลอดอายุประทานบัตร	- อยู่ในงบดำเนินงาน	- บริษัท ขาญยุทธการศิลาเลย (1997) จำกัด

ตารางที่ 1-2 มาตรการป้องกันและแก้ไขผลกระทบสิ่งแวดล้อมในระยะดำเนินการทำเหมือง (ต่อ)

องค์ประกอบทางสิ่งแวดล้อมและคุณค่าต่างๆ	มาตรการป้องกันและแก้ไขผลกระทบสิ่งแวดล้อม	สถานที่ดำเนินงาน	ระยะเวลาเนินการ	งบประมาณ (บาท)	ผู้รับผิดชอบ
	3) ให้ดูแลรักษาและปรับปรุงระบบป้องกันผลกระทบสิ่งแวดล้อมของโรงโม่หินให้เป็นไปตามกรมอุตสาหกรรมพื้นฐานและการเหมืองแร่ “เรื่อง ให้โม่บดหรือย่อยหินมีระบบป้องกันผลกระทบสิ่งแวดล้อม”อย่างเคร่งครัด กรณีที่พบว่าระบบป้องกันฝุ่นละอองโดยเฉพาะระบบสเปรย์น้ำชำรุดเสียหายจะต้องหยุดการดำเนินการชั่วคราวเพื่อแก้ไขสาเหตุดังกล่าวให้แล้วเสร็จ	- โรงโม่หินของโครงการ	- ตลอดระยะดำเนินการและตลอดอายุประทานบัตร	- อยู่ในงบดำเนินงาน	- บริษัท ขาญยุทธการศิลาเลย (1997) จำกัด
	4) ก่อนการระเบิดทุกครั้งให้ทำความสะอาดหน้างาน โดยฉีดพรมน้ำด้านบนของหน้าระเบิด เพื่อลดการฟุ้งกระจายของฝุ่นละออง	- พื้นที่ทำเหมือง	- ตลอดระยะดำเนินการและตลอดอายุประทานบัตร	-	- บริษัท ขาญยุทธการศิลาเลย (1997) จำกัด
	5) หากมีลมพัดแรงให้งดการจุดระเบิด และการเคลื่อนหินบนหน้าเหมืองจะต้องกระทำในช่วงที่มีลมสงบหรือมีการฉีดพรมน้ำที่เก็บกองแร่ก่อนทำการตักขนเพื่อป้องกันการฟุ้งกระจายของฝุ่นละออง	- พื้นที่ทำเหมือง	- ตลอดระยะดำเนินการและตลอดอายุประทานบัตร	-	- บริษัท ขาญยุทธการศิลาเลย (1997) จำกัด
1.3 ระดับเสียง ความสั่นสะเทือน และหินปลิว	1) ให้ใช้ปริมาณวัตถุระเบิดสูงสุดไม่เกิน 120 กก./จังหวัด และทำการระเบิดวันละ 1 ครั้ง ช่วงเวลา 16.00-17.00 น. โดยกำหนดให้ก่อนและหลังการระเบิดต้องจัดให้มีพนักงานตรวจตราในรัศมี 100 ม. และเปิดสัญญาณที่สามารถเห็นและได้ยินชัดเจนในรัศมี 500 ม. อย่างน้อย 3 นาทีทุกครั้ง	- พื้นที่โครงการ	- ตลอดระยะดำเนินการและตลอดอายุประทานบัตร	-	- บริษัท ขาญยุทธการศิลาเลย (1997) จำกัด

ตารางที่ 1-2 มาตรการป้องกันและแก้ไขผลกระทบสิ่งแวดล้อมในระยะดำเนินการทำเหมือง (ต่อ)

องค์ประกอบทางสิ่งแวดล้อมและคุณค่าต่างๆ	มาตรการป้องกันและแก้ไขผลกระทบสิ่งแวดล้อม	สถานที่ดำเนินงาน	ระยะเวลาเนินการ	งบประมาณ (บาท)	ผู้รับผิดชอบ
	2) ให้งดกิจกรรมที่ก่อให้เกิดเสียงดังในเวลากลางคืนเนื่องจากเป็นเวลาพักผ่อนของประชาชนในชุมชนใกล้เคียง โดยให้ดำเนินการได้ในช่วงเวลา 08.00-18.00 น.	- พื้นที่โครงการ	- ตลอดระยะดำเนินการและตลอดอายุประทานบัตร	-	- บริษัท ชาญยุทธการ ศีลาเลย (1997) จำกัด
	3) ให้ดูแลป้ายเตือนอันตรายเขตเหมืองแร่ และป้ายเขตการใช้วัตถุระเบิดพร้อมทั้งระบุเวลาในการระเบิดให้มีสภาพดีและสามารถใช้งานได้ตลอดเวลา ดังรูปที่ 14	- พื้นที่โครงการ	- ตลอดระยะดำเนินการและตลอดอายุประทานบัตร	- อยู่ในงบดำเนินงาน	- บริษัท ชาญยุทธการ ศีลาเลย (1997) จำกัด
	4) จัดให้มีวิศวกรควบคุมดำเนินการทำเหมืองและใช้วัตถุระเบิดอย่างใกล้ชิด เพื่อประสิทธิภาพในการผลิตแร่ให้มีประสิทธิภาพสูงสุด	- พื้นที่โครงการ	- ตลอดระยะดำเนินการและตลอดอายุประทานบัตร	- อยู่ในงบดำเนินงาน	- บริษัท ชาญยุทธการ ศีลาเลย (1997) จำกัด
	5) จัดเจ้าหน้าที่เข้าตรวจสอบโครงสร้างของสำนักสงฆ์ถ้ำผาดินดำเดือนละ 1 ครั้ง	- สำนักสงฆ์ถ้ำผาดินดำ	- ตลอดระยะดำเนินการและตลอดอายุประทานบัตร	- อยู่ในงบดำเนินงาน	- บริษัท ชาญยุทธการ ศีลาเลย (1997) จำกัด
	6) เก็บเศษก้อนแร่ออกจากหน้างานด้านบนของหน้างานระเบิดก่อนการระเบิดทุกครั้งให้มากที่สุด เพื่อป้องกันการปลิวกระเด็น	- พื้นที่โครงการ	- ตลอดระยะดำเนินการและตลอดอายุประทานบัตร	-	- บริษัท ชาญยุทธการ ศีลาเลย (1997) จำกัด
1.4 อุทกวิทยา และคุณภาพน้ำ	1) กำหนดให้มีบ่อ Sump เพื่อรองรับกิจกรรมภายในโครงการ พร้อมทั้งดูแลและขุดลอกตะกอนดินภายในบ่อ Sump ของโครงการเป็นประจำ หรือหากพบว่าตะกอนมีปริมาณ 1/3 ของบ่อและคุ้ระบายน้ำ เพื่อให้สามารถรองรับปริมาณน้ำฝนชะล้างผ่านบริเวณพื้นที่โครงการ และหน้าเหมืองได้อย่างมีประสิทธิภาพ	- บ่อ Sump	- ตลอดระยะดำเนินการและตลอดอายุประทานบัตร	- อยู่ในงบดำเนินงาน	- บริษัท ชาญยุทธการ ศีลาเลย (1997) จำกัด

ตารางที่ 1-2 มาตรการป้องกันและแก้ไขผลกระทบสิ่งแวดล้อมในระยะดำเนินการทำเหมือง (ต่อ)

องค์ประกอบทางสิ่งแวดล้อมและคุณค่าต่างๆ	มาตรการป้องกันและแก้ไขผลกระทบสิ่งแวดล้อม	สถานที่ดำเนินงาน	ระยะเวลาเนินการ	งบประมาณ (บาท)	ผู้รับผิดชอบ
	2) จัดสร้างคันทำนบดินขนาดฐานกว้างประมาณ 6 ม. ความกว้างที่สัน 2 ม. สูง 1.5 ม. พร้อมทั้งชุดระบายน้ำ ความกว้าง 1.5 ม. ลึก 0.5 ม. ท่อร่องกว้าง 0.5 ม. บริเวณแนวเส้นทางทำเหมืองในระยะ 10 ม. รอบแนวเขตโครงการ	-คันทำนบดิน - ระบายน้ำ	- ตลอดระยะดำเนินการ และตลอดอายุ ประทานบัตร	-อยู่ในงบดำเนินงาน	- บริษัท ชาญยุทธการ ศิลาเลย (1997) จำกัด
	3) ให้ดูแลคันทำนบดินและระบายน้ำ พร้อมทั้งปลูกพืชหรือหญ้าคลุมดินบนคันทำนบดิน เพื่อใช้ในการเบี่ยงเบนและรองรับน้ำฝนชะล้างจากพื้นที่หน้าเหมืองให้ไหลลงบ่อ Sump ภายในพื้นที่เปิดหน้าเหมืองของโครงการ	-คันทำนบดิน - ระบายน้ำ	- ตลอดระยะดำเนินการ และตลอดอายุ ประทานบัตร	-อยู่ในงบดำเนินงาน	- บริษัท ชาญยุทธการ ศิลาเลย (1997) จำกัด
1.5 ทรัพยากรดิน ดินถล่ม หลุมยุบ และแผ่นดินไหว	1) ให้จัดเตรียมที่เก็บกองเปลือกดินเศษหิน ประกอบด้วย “ป1” เนื้อที่ประมาณ 69.6 ไร่ “ป2” เนื้อที่ประมาณ 8.3 ไร่ และ “ป3” เนื้อที่ประมาณ 4.7 ไร่ เพื่อให้เพียงพอต่อปริมาณเศษดินเศษหินที่เกิดขึ้นจากการทำเหมือง	-พื้นที่โครงการ	-ตลอดอายุประทาน บัตร	-	- บริษัท ชาญยุทธการ ศิลาเลย (1997) จำกัด
	2) ในระหว่างการทำเหมืองหากพบว่าในพื้นที่ปฏิบัติการมีแนวโน้มหรือความเสี่ยงว่าจะมีโพรงขนาดใหญ่ เช่น มีเสียงดังกังวานจากเนื้อหิน เป็นต้น ให้หยุดการทำเหมืองบริเวณพื้นที่ดังกล่าว และแจ้งหน่วยงานที่รับผิดชอบของกรมทรัพยากรธรณีหรือหน่วยงานที่เกี่ยวข้อง เพื่อทำการตรวจสอบสภาพพื้นที่และตรวจสอบทางธรณีฟิสิกส์เพื่อพิสูจน์ความเป็นโพรง	-พื้นที่โครงการ	- ตลอดระยะดำเนินการ และตลอดอายุ ประทานบัตร	-อยู่ในงบดำเนินงาน	- บริษัท ชาญยุทธการ ศิลาเลย (1997) จำกัด

ตารางที่ 1-2 มาตรการป้องกันและแก้ไขผลกระทบสิ่งแวดล้อมในระยะดำเนินการทำเหมือง (ต่อ)

องค์ประกอบทางสิ่งแวดล้อมและคุณค่าต่างๆ	มาตรการป้องกันและแก้ไขผลกระทบสิ่งแวดล้อม	สถานที่ดำเนินงาน	ระยะเวลาเนินการ	งบประมาณ (บาท)	ผู้รับผิดชอบ
2. ทรัพยากรธรรมชาติและสิ่งแวดล้อมทางชีวภาพ ทรัพยากรป่าไม้ และสัตว์ป่า	1) ให้กำหนดกฎระเบียบข้อบังคับพนักงานของโครงการห้ามทำการล่าสัตว์ หรือกระทำการอื่นใดอันเป็นการคุกคามต่อชีวิตและถิ่นที่อยู่อาศัยของสัตว์ป่า	-พื้นที่โครงการ	- ตลอดระยะดำเนินการและตลอดอายุประทานบัตร	-อยู่ในงบดำเนินงาน	- บริษัท ชาญยุทธการ ศิลาเลย (1997) จำกัด
	2) ในระหว่างการทำเหมือง หากพบสัตว์ป่าที่ใกล้สูญพันธุ์ และสัตว์ป่าที่มีแนวโน้มใกล้จะสูญพันธุ์นั้น ให้บริษัท ชาญยุทธ การศิลาเลย 1997 จำกัด ประสานขอความร่วมมือกับสำนักบริหารพื้นที่อนุรักษ์ที่ 8 (ขอนแก่น) เพื่อจัดส่งผู้ชำนาญการทางด้านสัตว์ป่ามาให้คำแนะนำในการดำเนินการ โดยบริษัท ชาญยุทธการศิลาเลย 1997 จำกัด จะเป็นผู้รับผิดชอบด้านงบประมาณทั้งหมด	-พื้นที่โครงการ	- ตลอดระยะดำเนินการและตลอดอายุประทานบัตร	-อยู่ในงบดำเนินงาน	- บริษัท ชาญยุทธการ ศิลาเลย (1997) จำกัด
	3) ให้กำหนดขอบเขตพื้นที่ทำเหมือง และกิจกรรมที่เกี่ยวข้อง โดยการใช้สัญลักษณ์หรือทำป้ายให้เห็นอย่างชัดเจน ส่วนบริเวณที่ไม่เกี่ยวข้อง จะต้องคงสภาพเดิมไว้ให้มากที่สุด	-บริเวณพื้นที่โครงการ	- ตลอดระยะดำเนินการและต่อเนื่องตลอดอายุประทานบัตร	-อยู่ในงบดำเนินงาน	- บริษัท ชาญยุทธการ ศิลาเลย (1997) จำกัด
3. คุณค่าการใช้ประโยชน์ของมนุษย์					
3.1 คมนาคม	1) การขนส่งแร่จะต้องใช้ความเร็วและน้ำหนักของรถบรรทุกให้เป็นไปตามที่ทางราชการกำหนด และควบคุมความเร็วไม่เกิน 30 กิโลเมตร/ชั่วโมง ในช่วงที่ผ่านชุมชนและให้ปิดคลุมกระบะบรรทุกให้มีมิดชิดก่อนออกนอกพื้นที่	-เส้นทางขนส่งแร่ของโครงการ	- ตลอดระยะดำเนินการและตลอดอายุประทานบัตร	-อยู่ในงบดำเนินงาน	- บริษัท ชาญยุทธการ ศิลาเลย (1997) จำกัด

ตารางที่ 1-2 มาตรการป้องกันและแก้ไขผลกระทบสิ่งแวดล้อมในระยะดำเนินการทำเหมือง (ต่อ)

องค์ประกอบทางสิ่งแวดล้อมและคุณค่าต่างๆ	มาตรการป้องกันและแก้ไขผลกระทบสิ่งแวดล้อม	สถานที่ดำเนินงาน	ระยะเวลาดำเนินการ	งบประมาณ (บาท)	ผู้รับผิดชอบ
	โรงโม่หิน ทั้งนี้หลีกเลี่ยงการขนส่งแร่ในช่วงเวลานักเรียนและราษฎรเดินทางไป-กลับโรงเรียนและที่ทำงาน ในช่วงเวลา 07.00-08.00 น. และ 15.30-16.30 น.				
	2) ให้ดูแลรักษาป้ายเตือนระวางการเข้า-ออก ของรถบรรทุกแร่บริเวณทางเข้าโรงโม่หินและให้มีเจ้าหน้าที่ดูแลตรวจสอบเส้นทางหากพบชำรุดเสียหายให้ซ่อมแซมทันทีเพื่อป้องกันอุบัติเหตุกับผู้ใช้งานร่วม	-ทางเข้าโรงโม่หิน	- ตลอดระยะดำเนินการและตลอดอายุประทานบัตร	- อยู่ในงบดำเนินงาน	- บริษัท ชาญยุทธการ ศีลาเลย (1997) จำกัด
	3) รถบรรทุกแร่ของโครงการจะต้องติดป้ายชื่อโครงการพร้อมหมายเลขโทรศัพท์หากพนักงานขับรถไม่สุภาพให้แจ้งต่อโครงการ เพื่อพิจารณาว่ากล่าวตักเตือน	-เส้นทางขนส่งแร่	- ตลอดระยะดำเนินการและตลอดอายุประทานบัตร	- อยู่ในงบดำเนินงาน	- บริษัท ชาญยุทธการ ศีลาเลย (1997) จำกัด
	4) อบรมพนักงานขับรถบรรทุกแร่ให้ปฏิบัติตามกฎจราจรอย่างเคร่งครัด และหมั่นเตือนให้พนักงานขับรถปฏิบัติตามกฎจราจรและอยู่ในสภาพที่พร้อมทำงาน ถ้าฝ่าฝืนควรมีมาตรการตักเตือนหรือลงโทษทันที ทั้งนี้ควรชะลอความเร็วรถขณะผ่านชุมชน และโรงเรียนเพื่อลดความเสี่ยงในการเกิดอุบัติเหตุ	-พื้นที่โครงการ	- ตลอดระยะดำเนินการและตลอดอายุประทานบัตร	-	- บริษัท ชาญยุทธการ ศีลาเลย (1997) จำกัด
	5) ทำการตรวจเช็ครถบรรทุกแร่ เช่น ระบบห้ามล้อ ระบบไฟฟ้า การทำงานของเครื่องยนต์ ระบบเกียร์ และอื่นๆ ให้อยู่ในสภาพที่ใช้งานได้ดี และปลอดภัยอยู่เสมอ	-พื้นที่โครงการ	- ตลอดระยะดำเนินการและตลอดอายุประทานบัตร	-	- บริษัท ชาญยุทธการ ศีลาเลย (1997) จำกัด

ตารางที่ 1-2 มาตรการป้องกันและแก้ไขผลกระทบสิ่งแวดล้อมในระยะดำเนินการทำเหมือง (ต่อ)

องค์ประกอบทางสิ่งแวดล้อมและคุณค่าต่างๆ	มาตรการป้องกันและแก้ไขผลกระทบสิ่งแวดล้อม	สถานที่ดำเนินงาน	ระยะเวลาดำเนินการ	งบประมาณ (บาท)	ผู้รับผิดชอบ
3.2 เกษตรกรรม	หากได้รับการร้องเรียนจากราษฎรที่อาศัยอยู่บริเวณใกล้เคียง หรือพื้นที่เกษตรกรรมที่อยู่ใกล้เคียงโครงการ ว่าได้รับความเดือดร้อนรำคาญจากการดำเนินโครงการ ได้รับความเสียหายจากกิจกรรมเหมืองแร่ และทางราชการได้ตรวจพบว่าไม่ปฏิบัติตามมาตรการป้องกันที่กำหนดไว้ เจ้าของโครงการจะต้องทำตามคำสั่งของทางราชการและแก้ไขเหตุแห่งความเดือดร้อนรำคาญให้เสร็จสิ้นก่อนที่จะดำเนินการต่อไปอย่างรวดเร็วและเป็นธรรม	- พื้นที่เกษตรกรรมใกล้เคียง	- ตลอดระยะดำเนินการและตลอดอายุประทานบัตร	- อยู่ในงบดำเนินงาน	- บริษัท ชาญยุทธการศิลาเลย (1997) จำกัด
4. คุณค่าต่อคุณภาพชีวิต 4.1 เศรษฐกิจ-สังคม	1) ผู้ถือประทานบัตรจะต้องจัดตั้ง “กองทุนพัฒนาหมู่บ้านรอบพื้นที่เหมืองแร่” ตามประกาศกรมอุตสาหกรรมพื้นฐานและการเหมืองแร่ เรื่อง แนว ทางการบริหารจัดการกองทุนพัฒนาหมู่บ้านรอบพื้นที่เหมืองแร่ พ.ศ.2559 ณ วันที่ 30 กันยายน 2559 เพื่อเป็นงบประมาณในการดำเนินโครงการพัฒนาคุณภาพชีวิตของประชาชน โดยรอบพื้นที่เหมืองแร่ ตามยอวงเงินขั้นต่ำหรือคิดตามสัดส่วนต่ออัตราการผลิต ซึ่งกำหนดเป็นเงื่อนไขแนบท้าย การอนุญาตประทานบัตรหรือการต่ออายุประทานบัตรโดยให้รวมงบประมาณด้านมวลชนสัมพันธ์ของโครงการที่กำหนดอยู่ในเงื่อนไขมาตรการป้องกันและแก้ไขผลกระทบต่อสิ่งแวดล้อมของโครงการอยู่ในกองทุนนี้	- พื้นที่โครงการและชุมชนในรัศมี 3 กม.	- กำหนดให้แล้วเสร็จก่อนเริ่มทำเหมืองและดำเนินการตลอดอายุประทานบัตร	- ตามแนวทางปฏิบัติที่กรมอุตสาหกรรมพื้นฐานและการเหมืองแร่กำหนด	- บริษัท ชาญยุทธการศิลาเลย (1997) จำกัด

ตารางที่ 1-2 มาตรการป้องกันและแก้ไขผลกระทบสิ่งแวดล้อมในระยะดำเนินการทำเหมือง (ต่อ)

องค์ประกอบทางสิ่งแวดล้อมและคุณค่าต่างๆ	มาตรการป้องกันและแก้ไขผลกระทบสิ่งแวดล้อม	สถานที่ดำเนินงาน	ระยะเวลาเนิการ	งบประมาณ (บาท)	ผู้รับผิดชอบ
	2) กำหนดให้แต่งตั้งคณะกรรมการมวลชนสัมพันธ์ ประกอบด้วย เจ้าของโครงการ ผู้แทนภาครัฐจากหน่วยงานท้องถิ่นและผู้แทนภาคประชาชน จากชุมชนโรงเรียน วัด และเจ้าหน้าที่สาธารณสุขในพื้นที่เข้าร่วมเป็นกรรมการทำหน้าที่บริหารจัดการ “กองทุนเฝ้าระวังสุขภาพ” และ“กองทุนพัฒนาหมู่บ้านรอบพื้นที่เหมืองแร่” และเพื่อทำหน้าที่สร้างความสัมพันธ์อันดีต่อชุมชน ประชาสัมพันธ์โครงการ ขอร้องเรียน ประสานงานกับสื่อมวลชนท้องถิ่น ผู้นำชุมชน ราษฎรบริเวณโดยรอบโครงการ รวมทั้งให้เสนอรายงานการดำเนินงานของคณะกรรมการมวลชนสัมพันธ์ต่อกรมอุตสาหกรรมพื้นฐานและการเหมืองแร่ปีละ 1 ครั้ง ดังรูปที่ 17	-พื้นที่โครงการ และชุมชนในรัศมี 3 กม.	-กำหนดให้แล้วเสร็จก่อนเริ่มทำเหมืองและดำเนินการตลอดอายุประทานบัตร	-ตามแนวทางปฏิบัติที่กรมอุตสาหกรรมพื้นฐานและการเหมืองแร่กำหนด	-คณะกรรมการมวลชนสัมพันธ์ -บริษัท ชาญยุทธการศิลาเลย (1997) จำกัด
	3) ให้มีการจ้างแรงงานในท้องถิ่นเป็นหลัก พร้อมทั้งกำหนดค่าจ้างให้เป็นไปตามวุฒิ การศึกษาและความสามารถ หรือเกณฑ์ที่โครงการกำหนด	-บริเวณชุมชนใกล้เคียง	-ตลอดอายุประทานบัตร	-อยู่ในงบดำเนินงาน	-บริษัท ชาญยุทธการศิลาเลย (1997) จำกัด
	4) ให้จัดทำแผนประชาสัมพันธ์การทำเหมืองแร่ของโครงการอย่างต่อเนื่องตลอดระยะเวลาดำเนินโครงการ โดยแจ้งผ่านไปยังผู้นำชุมชนในพื้นที่โครงการ โดยจัดทำเป็นแผ่นพับประชาสัมพันธ์โครงการอย่างน้อยปีละ 2 ครั้ง หรือส่งรายงานแผนประชาสัมพันธ์การทำเหมือง	-ที่ทำการผู้ใหญ่บ้านตำบลเอราวัณ ได้แก่ หมู่ที่ 3 บ้านวังม่วง หมู่ที่ 7 บ้านโคกรัง หมู่ที่ 8 บ้านพรประเสริฐ	-ตลอดระยะดำเนินการและตลอดอายุประทานบัตร	-อยู่ในงบดำเนินงาน	-บริษัท ชาญยุทธการศิลาเลย (1997) จำกัด

ตารางที่ 1-2 มาตรการป้องกันและแก้ไขผลกระทบสิ่งแวดล้อมในระยะดำเนินการทำเหมือง (ต่อ)

องค์ประกอบทางสิ่งแวดล้อมและคุณค่าต่างๆ	มาตรการป้องกันและแก้ไขผลกระทบสิ่งแวดล้อม	สถานที่ดำเนินงาน	ระยะเวลาเนิการ	งบประมาณ (บาท)	ผู้รับผิดชอบ
	<p>ร่างของโครงการไปยังผู้นำชุมชนเพื่อประชาสัมพันธ์โครงการตามเงื่อนไขระยะเวลาที่ต้องดำเนินการทั้งนี้ รายละเอียดข้อมูลประชาสัมพันธ์ที่สำคัญ ได้แก่</p> <ul style="list-style-type: none"> - รายละเอียดกิจกรรมของโครงการ - ความต้องการบุคลากร - ข้อมูลโครงการ ชื่อบุคคล ที่อยู่ เบอร์โทรศัพท์ที่ติดต่อได้ - ผลประโยชน์ต่อชุมชน - ผลการปฏิบัติตามมาตรการป้องกันและแก้ไข - ผลกระทบสิ่งแวดล้อม และผลการติดตามตรวจสอบผลกระทบสิ่งแวดล้อม - ช่องทางการรับเรื่องร้องเรียนข้อมูลข่าวสารอื่นๆที่เกี่ยวข้อง 	<p>หมู่ที่ 9 บ้านวังประทุม</p> <p>หมู่ที่ 10 บ้านเหล่าใหญ่</p> <p>และหมู่ที่ 14 บ้านพรสวรรค์</p> <p>- ตำบลผาน้อย คือ</p> <p>หมู่ที่ 14 บ้านปทุมวัน</p>			
	<p>5) สนับสนุนกิจกรรมของชุมชนเพื่อสร้างความสัมพันธ์ที่ดีกับราษฎรในชุมชนใกล้เคียงโครงการ เช่น ให้ทุนการศึกษา บริจาคสนับสนุนกิจกรรมด้านศาสนาและบริจาคเงินให้แก่ส่วนรวมตามความเหมาะสม</p>	<p>-ชุมชนในรัศมี 3 กม.</p>	<p>-ตลอดอายุประทานบัตร</p>	<p>-อยู่ในงบดำเนินงาน</p>	<p>-บริษัท ชาญยุทธการศิลาเลย (1997) จำกัด</p>

ตารางที่ 1-2 มาตรการป้องกันและแก้ไขผลกระทบสิ่งแวดล้อมในระยะดำเนินการทำเหมือง (ต่อ)

องค์ประกอบทางสิ่งแวดล้อมและคุณค่าต่างๆ	มาตรการป้องกันและแก้ไขผลกระทบสิ่งแวดล้อม	สถานที่ดำเนินงาน	ระยะเวลาเนินการ	งบประมาณ (บาท)	ผู้รับผิดชอบ
4.2 สาธารณสุข	1) ผู้ถือประทานบัตรจะต้องจัดตั้ง “กองทุนเฝ้าระวังสุขภาพ” ตามประกาศกรมอุตสาหกรรมพื้นฐานและการเหมืองแร่ เรื่อง แนวทางการบริหารจัดการกองทุนเฝ้าระวังสุขภาพสำหรับโครงการเหมืองแร่ พ.ศ.2559 ณ วันที่ 30 กันยายน 2559 เพื่อเป็นค่าใช้จ่ายสำหรับการดำเนินกิจกรรมการเฝ้าระวังสุขภาพอนามัยหรือการตรวจสุขภาพของประชาชน รวมทั้งสนับสนุนกิจกรรมที่เกี่ยวข้องกับสาธารณสุขของชุมชน	-ชุมชนในรัศมี 3 กม.	-กำหนดให้แล้วเสร็จก่อนเริ่มทำเหมืองและดำเนินการตลอดอายุประทานบัตร	-ตามแนวทางปฏิบัติที่กรมอุตสาหกรรมพื้นฐานและการเหมืองแร่กำหนด	-คณะกรรมการมวลชนสัมพันธ์ -บริษัท ชาญยุทธการศิลาเลย (1997) จำกัด
	2) กำหนดให้โครงการเผยแพร่ข้อมูลแก่ชุมชน โรงพยาบาลส่งเสริมสุขภาพตำบลบ้านพรประเสริฐ สำนักงานสาธารณสุขอำเภอเอราวัณอย่างน้อยปีละ 2 ครั้ง ประกอบด้วย ผลการติดตามตรวจสอบผลกระทบสิ่งแวดล้อม และผลการปฏิบัติตามมาตรการป้องกันและแก้ไขผลกระทบสิ่งแวดล้อมที่อาจจะมีผลกระทบต่อสุขภาพของประชาชน โดยประสานงานกับสถานบริการสาธารณสุขในพื้นที่เป็นประจำอย่างต่อเนื่องเพื่อทราบสถานการณ์ภาวะสุขภาพอนามัยของชุมชนว่ามีผลกระทบจากโครงการหรือไม่	-ชุมชนในรัศมี 3 กม. -โรงพยาบาลส่งเสริมสุขภาพตำบลบ้านพรประเสริฐ -สำนักงานสาธารณสุขอำเภอเอราวัณ	-ตลอดอายุประทานบัตร	-กองทุนเฝ้าระวังสุขภาพ	-บริษัท ชาญยุทธการศิลาเลย (1997) จำกัด

ตารางที่ 1-2 มาตรการป้องกันและแก้ไขผลกระทบสิ่งแวดล้อมในระยะดำเนินการทำเหมือง (ต่อ)

องค์ประกอบทางสิ่งแวดล้อมและคุณค่าต่างๆ	มาตรการป้องกันและแก้ไขผลกระทบสิ่งแวดล้อม	สถานที่ดำเนินงาน	ระยะเวลาเนิการ	งบประมาณ (บาท)	ผู้รับผิดชอบ
4.3 อาชีวอนามัย และความปลอดภัย	1) ให้มีการตรวจสุขภาพพนักงานก่อนเข้าทำงาน โดยแพทย์แผนปัจจุบันชั้นหนึ่งที่ได้รับใบอนุญาตประกอบวิชาชีพเวชกรรมด้านอาชีวเวชศาสตร์ ได้แก่ การตรวจโรคทั่วไป และการตรวจตามความเสี่ยงเฉพาะด้าน ได้แก่ สมรรถภาพปอดพร้อมทั้งการเอกซเรย์ปอด และสมรรถภาพการได้ยิน เพื่อเป็นการคัดกรองโรคเบื้องต้น และเป็นข้อมูลพื้นฐานสำหรับเปรียบเทียบกับผลตรวจสุขภาพประจำปี ตลอดระยะเวลาที่มีการดำเนินโครงการ	-พนักงานของโครงการ	-ตลอดอายุประทานบัตร	-อยู่ในงบดำเนินงาน	-บริษัท ชาญยุทธการ ศิลาเลย (1997) จำกัด
	2) ให้จัดสภาพสิ่งแวดล้อมของสำนักงานให้ถูกสุขลักษณะ เช่น จัดวางภาชนะรองรับขยะให้เป็นระเบียบเรียบร้อยจัดให้มีอุปกรณ์ป้องกันอันตรายที่เหมาะสมกับสภาพงาน และมีจำนวนเพียงพอกับพนักงาน	-บริเวณพื้นที่โครงการ	-กำหนดให้แล้วเสร็จก่อนเริ่มทำเหมือง	-อยู่ในงบดำเนินงาน	-บริษัท ชาญยุทธการ ศิลาเลย (1997) จำกัด
	3) ต้องควบคุมระดับเสียงที่พนักงานได้รับในขณะที่ทำงานติดต่อกันเฉลี่ยตลอดระยะเวลาไม่เกิน 8 ชั่วโมงมิให้เกิน 85 เดซิเบล(เอ) และกรณีที่มีสภาวะการทำงานมีระดับเสียงเกิน 85 เดซิเบล(เอ) ต้องให้พนักงานหยุดทำงานจนกว่าจะปรับปรุงหรือแก้ไขให้ระดับเสียงเป็นไปตามมาตรฐานที่กำหนด หรือจัดให้สวมใส่อุปกรณ์	-บริเวณพื้นที่โครงการ	-ตลอดระยะดำเนินการ และตลอดอายุประทานบัตร	-อยู่ในงบดำเนินงาน	-บริษัท ชาญยุทธการ ศิลาเลย (1997) จำกัด

ตารางที่ 1-2 มาตรการป้องกันและแก้ไขผลกระทบสิ่งแวดล้อมในระยะดำเนินการทำเหมือง (ต่อ)

องค์ประกอบทางสิ่งแวดล้อมและคุณค่าต่างๆ	มาตรการป้องกันและแก้ไขผลกระทบสิ่งแวดล้อม	สถานที่ดำเนินงาน	ระยะเวลาเนิการ	งบประมาณ (บาท)	ผู้รับผิดชอบ
	คุ้มครองความปลอดภัยส่วนบุคคลตลอดเวลาที่ทำงานเพื่อลดระดับเสียงที่สัมผัสในหู				
	<p>4) ให้จัดเตรียมอุปกรณ์ป้องกันอันตรายส่วนบุคคลให้พนักงานตามความเหมาะสมของลักษณะงาน โดยอุปกรณ์จะต้องได้รับมาตรฐานผลิตภัณฑ์อุตสาหกรรมระบบการจัดการ อาชีวอนามัยและความปลอดภัย เช่น มอก. 18001 หรือ BS OHSAS 18001 หรือเทียบเท่า รายละเอียดดังนี้</p> <p>4.1) พนักงานปฏิบัติงานหน้าเหมือง ได้แก่</p> <ul style="list-style-type: none">-พนักงานเจาะและอัดรูระเบิด ให้สวมหน้ากากกันฝุ่นที่สามารถป้องกันฝุ่นละอองได้ หมวกนิรภัย รองเท้ากันกระแทก เสื้อสะท้อนแสง แวนตานิรภัย และที่อุดหู (Ear Plug) เป็นต้น- พนักงานชุดตัก พนักงานขับรถบรรทุก ให้สวมหน้ากากกันฝุ่นที่สามารถป้องกันฝุ่นละอองได้ หมวกนิรภัย รองเท้ากันกระแทก เสื้อสะท้อนแสง เป็นต้น <p>4.2) พนักงานโรงโม่หิน ให้สวมหน้ากากกันฝุ่นที่สามารถป้องกันฝุ่นละอองได้ เช่น หน้ากากชนิด N95 หมวกนิรภัย รองเท้ากันกระแทก</p>	-บริเวณพื้นที่โครงการ	-ตลอดระยะดำเนินการและตลอดอายุประทานบัตร	-อยู่ในงบดำเนินงาน	-บริษัท ชาญยุทธการศิลาเลย (1997) จำกัด

ตารางที่ 1-2 มาตรการป้องกันและแก้ไขผลกระทบสิ่งแวดล้อมในระยะดำเนินการทำเหมือง (ต่อ)

องค์ประกอบทางสิ่งแวดล้อมและคุณค่าต่างๆ	มาตรการป้องกันและแก้ไขผลกระทบสิ่งแวดล้อม	สถานที่ดำเนินงาน	ระยะเวลาเนิการ	งบประมาณ (บาท)	ผู้รับผิดชอบ
	4.3) พนักงานที่ปฏิบัติงานกับเครื่องจักรที่มีเสียงดังให้สวมที่ครอบหู (Ear Muff) หรือ อุปกรณ์ที่ลดความเสี่ยงในการปฏิบัติงาน 4.4) พนักงานสำนักงาน หากจำเป็นที่จะต้องปฏิบัติหน้าที่ในพื้นที่เหมืองแร่หรือโรงโม่ จะต้องสวมใส่หน้ากากกันฝุ่นที่สามารถป้องกันฝุ่นละอองได้ หมวกนิรภัย รองเท้ากันกระแทก เสื้อสะท้อนแสง และแว่นตานิรภัย เป็นต้น				
	5) ให้จัดหาและอุปกรณ์การปฐมพยาบาลเบื้องต้นสำหรับกรณีฉุกเฉินไว้ประจำสำนักงานโครงการ เพื่อสามารถรักษาผู้ป่วยในเบื้องต้นให้ทันท่วงที พร้อมกับจัดหายานพาหนะสำหรับลำเลียงผู้ป่วยไปยังโรงพยาบาลในกรณีที่ได้รับอุบัติเหตุร้ายแรง	-บริเวณพื้นที่โครงการ	-ตลอดระยะดำเนินการและตลอดอายุประทานบัตร	-อยู่ในงบดำเนินงาน	-บริษัท ชาญยุทธการ ศิลาเลย (1997) จำกัด
	6) ให้อบรมเพื่อให้ความรู้เกี่ยวกับความปลอดภัยในการทำงานและการใช้อุปกรณ์ป้องกันอันตรายส่วนบุคคลฝึกอบรมการทำงานและการใช้เครื่องจักรอุปกรณ์อย่างสม่ำเสมอ เพื่อปลูกจิตสำนึกให้แก่พนักงานใส่ใจเรื่องความปลอดภัยในการทำงานและเพื่อป้องกันอุบัติเหตุและมีการทบทวนฝึกซ้อมอย่างสม่ำเสมอ	-บริเวณพื้นที่โครงการ	-ตลอดระยะดำเนินการและตลอดอายุประทานบัตร	-อยู่ในงบดำเนินงาน	-บริษัท ชาญยุทธการ ศิลาเลย (1997) จำกัด

ตารางที่ 1-2 มาตรการป้องกันและแก้ไขผลกระทบสิ่งแวดล้อมในระยะดำเนินการทำเหมือง (ต่อ)

องค์ประกอบทางสิ่งแวดล้อมและคุณค่าต่างๆ	มาตรการป้องกันและแก้ไขผลกระทบสิ่งแวดล้อม	สถานที่ดำเนินงาน	ระยะเวลาในการ	งบประมาณ (บาท)	ผู้รับผิดชอบ
	<p>7) ให้ปฏิบัติตามพระราชบัญญัติหรือกฎหมายที่เกี่ยวข้องกับการดูแลความปลอดภัย อาชีวอนามัยและสภาพแวดล้อมและการดูแลคุ้มครองแรงงาน และเงินชดเชย เช่น</p> <ul style="list-style-type: none"> - พระราชบัญญัติความปลอดภัย อาชีวอนามัยและสภาพแวดล้อมในการทำงาน พ.ศ.2554 - พระราชบัญญัติคุ้มครองแรงงาน พ.ศ.2541 - พระราชบัญญัติประกันสังคม พ.ศ.2533 - พระราชบัญญัติเงินทดแทน พ.ศ.2537 	-บริเวณพื้นที่โครงการ	-ตลอดระยะดำเนินการและตลอดอายุประทานบัตร	-อยู่ในงบดำเนินงาน	-บริษัท ชาญยุทธการศิลาเลย (1997) จำกัด
	<p>8) กำหนดให้โครงการมีมาตรการฯ ด้านการป้องกันการแพร่ระบาดของเชื้อไวรัสโคโรนา 2019 (COVID-19) เช่น การประชาสัมพันธ์เพื่อให้พนักงานเกิดความรู้และความเข้าใจ การคัดกรองพนักงานก่อนเข้าปฏิบัติงาน การสวมใส่หน้ากากอนามัย และการจัดหาผลิตภัณฑ์ทำความสะอาดและฆ่าเชื้อให้แก่พนักงาน เป็นต้น ในกรณีที่ยังคงมีการแพร่กระจายเชื้อไวรัสโคโรนา 2019 (COVID-19) ให้เจ้าของโครงการ และพนักงานทุกคนปฏิบัติตามมาตรการเฝ้าระวังป้องกัน และ ควบคุมโรคติดเชื้อไวรัสโคโรนา 2019 (COVID-19) ของกรมควบคุมโรคกระทรวงสาธารณสุข</p>	-บริเวณพื้นที่โครงการ	-ตลอดอายุประทานบัตร	-อยู่ในงบดำเนินงาน	-บริษัท ชาญยุทธการศิลาเลย (1997) จำกัด

ตารางที่ 1-2 มาตรการป้องกันและแก้ไขผลกระทบสิ่งแวดล้อมในระยะดำเนินการทำเหมือง (ต่อ)

องค์ประกอบทางสิ่งแวดล้อมและคุณค่าต่างๆ	มาตรการป้องกันและแก้ไขผลกระทบสิ่งแวดล้อม	สถานที่ดำเนินงาน	ระยะเวลาในการ	งบประมาณ (บาท)	ผู้รับผิดชอบ
4.4 สุขภาพ/ทัศนียภาพและแหล่งท่องเที่ยว	1) ให้ดำเนินการเปิดทำเหมืองตามแผนที่ระบุไว้ในแผนผังการทำเหมือง เพื่อลดการเปลี่ยนแปลงสภาพภูมิประเทศอย่างรวดเร็วที่อาจจะส่งผลกระทบต่อทัศนียภาพบริเวณโครงการ	-บริเวณพื้นที่โครงการ	-ตลอดระยะดำเนินการและตลอดอายุประทานบัตร	-อยู่ในงบดำเนินงาน	-บริษัท ชาญยุทธการศิลาเลย (1997) จำกัด
	2) กำหนดให้ทำการฟื้นฟูพื้นที่จากการทำเหมืองแร่ โดยรายละเอียดการฟื้นฟูในแต่ละช่วงให้เป็นไปตามแผนงานฟื้นฟูที่กำหนดไว้ในแผนการฟื้นฟูพื้นที่จากการทำเหมืองแร่ในเอกสารแนบท้าย	-บริเวณพื้นที่โครงการ	-ตามแผนการฟื้นฟูพื้นที่ผ่านการทำเหมืองแร่	-ตามแผนการฟื้นฟูพื้นที่ผ่านการทำเหมืองแร่	-บริษัท ชาญยุทธการศิลาเลย (1997) จำกัด
	3) ให้ดูแลรักษาดันไม้ที่ปลูกไว้เพื่อใช้เป็นแนวป้องกันฝุ่นละอองและเสียงรบกวน โดยเฉพาะบริเวณพื้นที่เว้นการทำเหมืองจากขอบเขตพื้นที่โครงการไม่น้อยกว่า 10 ม. ให้ใช้แนวต้นไม้ดังกล่าวเป็นแนวคั่นทัศนียภาพการมองเห็นบริเวณพื้นที่ทำเหมือง หากพบว่าไม้ล้มตายลงให้ดำเนินการปลูกเสริมทันที	-บริเวณพื้นที่โครงการ	-ตลอดระยะดำเนินการและตลอดอายุประทานบัตร	-ตามแผนการฟื้นฟูพื้นที่ผ่านการทำเหมืองแร่	-บริษัท ชาญยุทธการศิลาเลย (1997) จำกัด

ตารางที่ 1-2 มาตรการป้องกันและแก้ไขผลกระทบสิ่งแวดล้อมในระยะดำเนินการทำเหมือง (ต่อ)

องค์ประกอบทางสิ่งแวดล้อมและคุณค่าต่างๆ	มาตรการป้องกันและแก้ไขผลกระทบสิ่งแวดล้อม	สถานที่ดำเนินงาน	ระยะเวลาเนิการ	งบประมาณ (บาท)	ผู้รับผิดชอบ
4.5 โบราณคดี โบราณสถาน สิ่งที่มีค่าทางประวัติศาสตร์และศาสนสถาน	1) ขณะที่ทำการผลิตแร่หากพบวัตถุหรือสิ่งบ่งชี้ว่าอาจมีความสำคัญด้านโบราณ คดีและคุณค่าทางประวัติศาสตร์ ให้หยุดดำเนินการกิจกรรมแล้วแจ้งให้กับหน่วยงานที่เกี่ยวข้องทราบ ในกรณีนี้ คือ สำนักศิลปากรที่ 8 ขอนแก่น ให้ทราบเรื่องโดยทันทีเพื่อร่วมกันตรวจสอบพิจารณาและวางแผนการดำเนินการตามความเหมาะสมต่อไป	-บริเวณพื้นที่โครงการ	-ตลอดระยะดำเนินการและตลอดอายุประทานบัตร	-	-บริษัท ชาญยุทธการศิลาเลย (1997) จำกัด
	2) ในระหว่างการทำเหมืองหากขุดพบโบราณคดี หรือร่องรอยโบราณคดี ไม่ว่าจะเป็นภาพเขียนสีหรืออื่นๆ ที่มีความสำคัญทางประวัติศาสตร์ จะต้องรายงานและขอความร่วมมือกรมศิลปากร หรือสำนักงานศิลปากรในท้องที่เข้าไปดำเนินการตรวจสอบพื้นที่ ทั้งนี้ในระหว่างการสำรวจจะต้องหยุดการทำเหมืองชั่วคราวและหากพิสูจน์ได้ว่าเป็นแหล่งโบราณคดี ผู้ถือประทานบัตรจะต้องปฏิบัติตามเงื่อนไขของหน่วยงานที่เกี่ยวข้องโดยไม่มีข้อเรียกร้องใดๆ	-บริเวณพื้นที่โครงการ	-ตลอดระยะดำเนินการและตลอดอายุประทานบัตร	-	-บริษัท ชาญยุทธการศิลาเลย (1997) จำกัด

หมายเหตุ : ระยะดำเนินการ คือ ภายหลังจากได้รับอนุญาตเปิดการทำเหมืองจนถึงวันที่ประทานบัตรสิ้นอายุ (ช่วงการผลิตแร่) และพระราชบัญญัติแร่ พ.ศ.2560 มาตรา 66 ได้กำหนดว่าการเปิดทำเหมืองให้หมายความรวมถึงการเตรียมการทำเหมืองด้วย

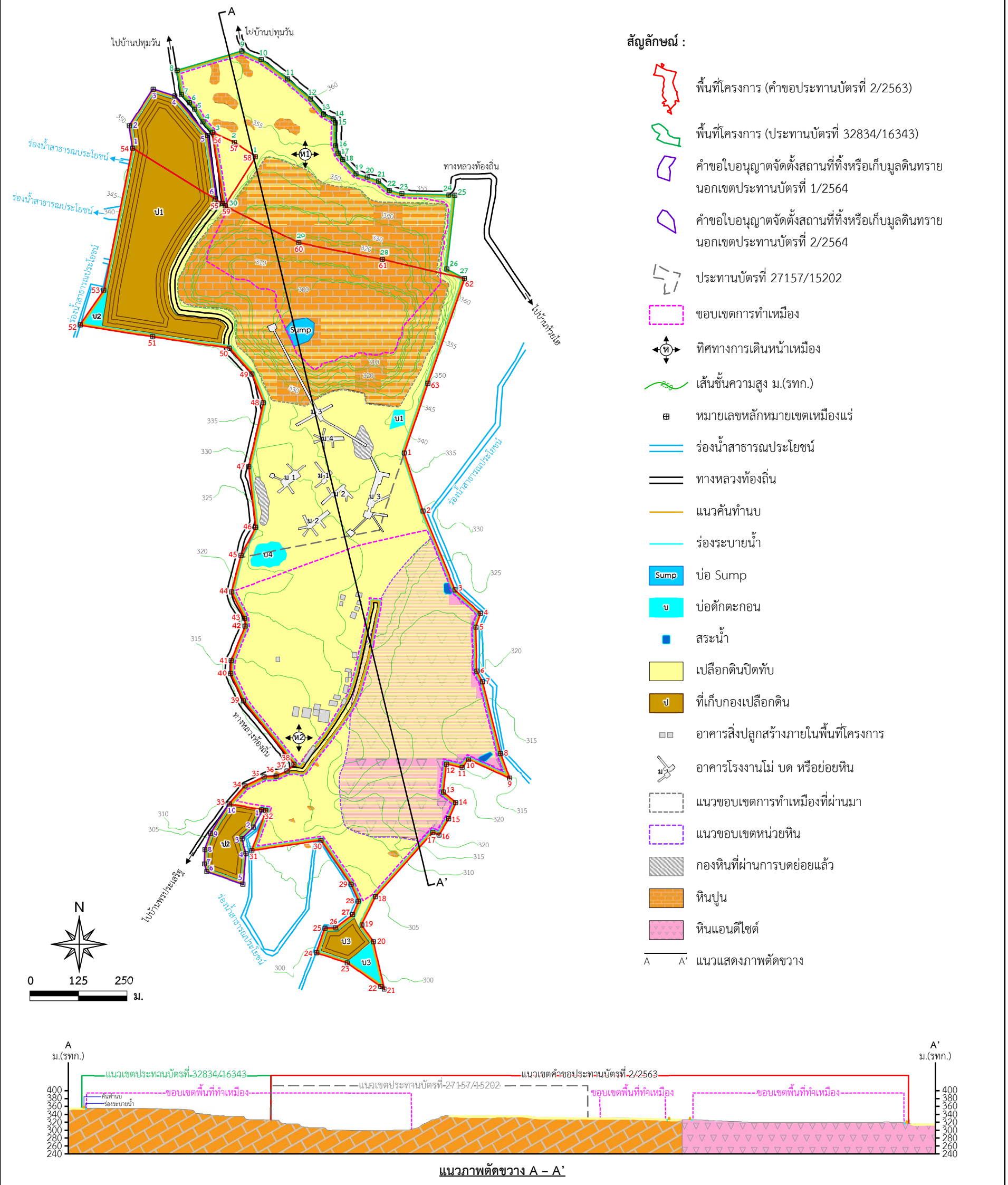

ที่มา : แผนผังโครงการทำเหมืองชนิดแร่หินอุตสาหกรรมชนิดหินปูนเพื่ออุตสาหกรรมก่อสร้าง และชนิดแร่หินอุตสาหกรรมชนิดหินแอนไดไซต์เพื่ออุตสาหกรรมก่อสร้าง คำขอประทานบัตรที่ 2/2563 ร่วมแผนผังโครงการทำเหมืองเดียวกันกับประทานบัตรที่ 32834/16343 ของบริษัท ชาลยูทธการศิลาเลย (1997) จำกัด (2566)

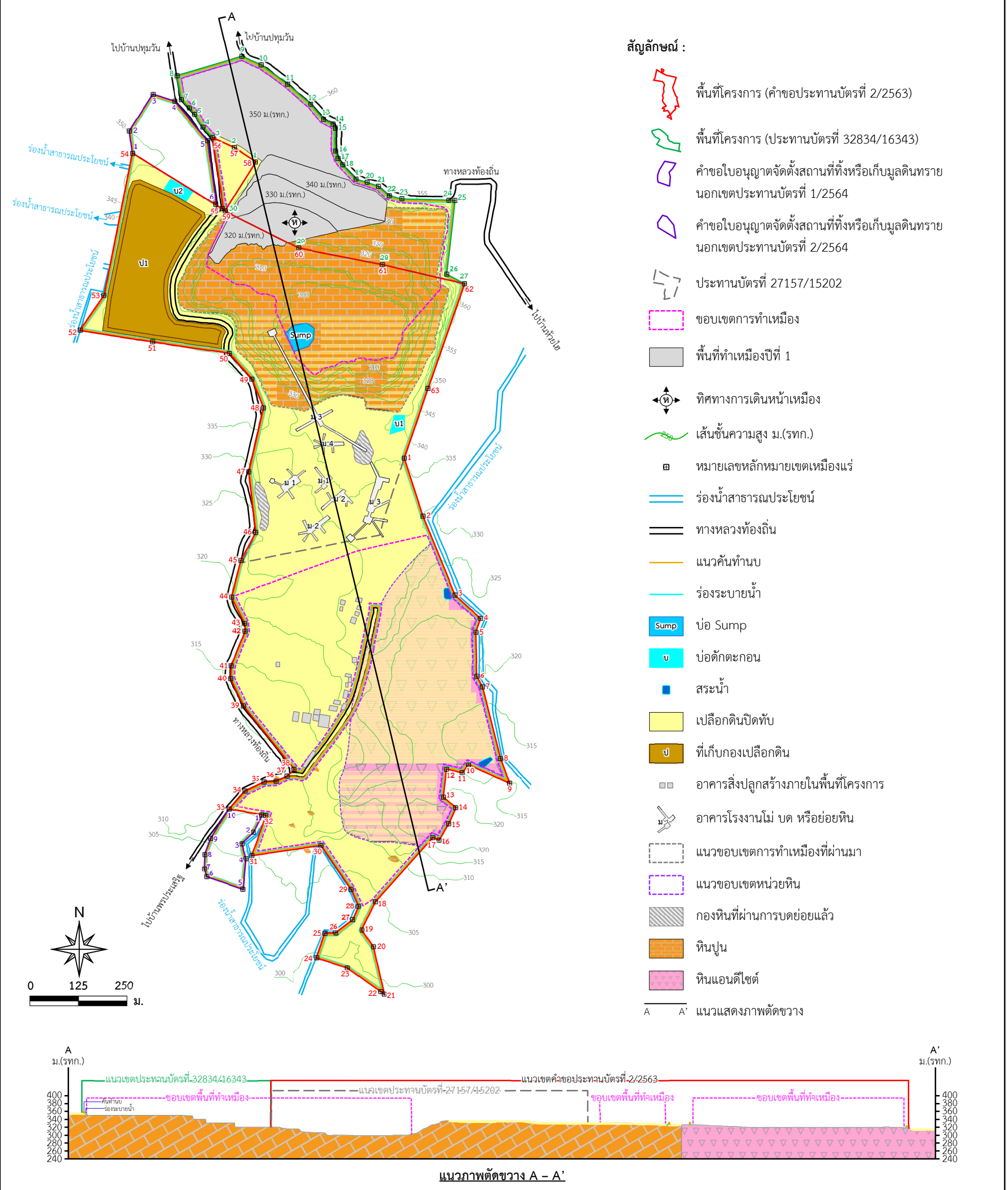

ที่มา : แผนผังโครงการทำเหมืองชนิดแร่หินอุตสาหกรรมชนิดหินปูนเพื่ออุตสาหกรรมก่อสร้าง และชนิดแร่หินอุตสาหกรรมชนิดหินแอนดีไซต์เพื่ออุตสาหกรรมก่อสร้าง คำขอประทานบัตรที่ 2/2563 ร่วมแผนผังโครงการทำเหมืองเดียวกันกับประทานบัตรที่ 32834/16343 ของบริษัท ชาลยูทธรการศิลาเลย (1997) จำกัด (2566)

รูปที่ 2	แสดงลักษณะหน้าเหมืองและภาพตัดขวางเมื่อสิ้นสุดการทำเหมืองปีที่ 1
----------	---

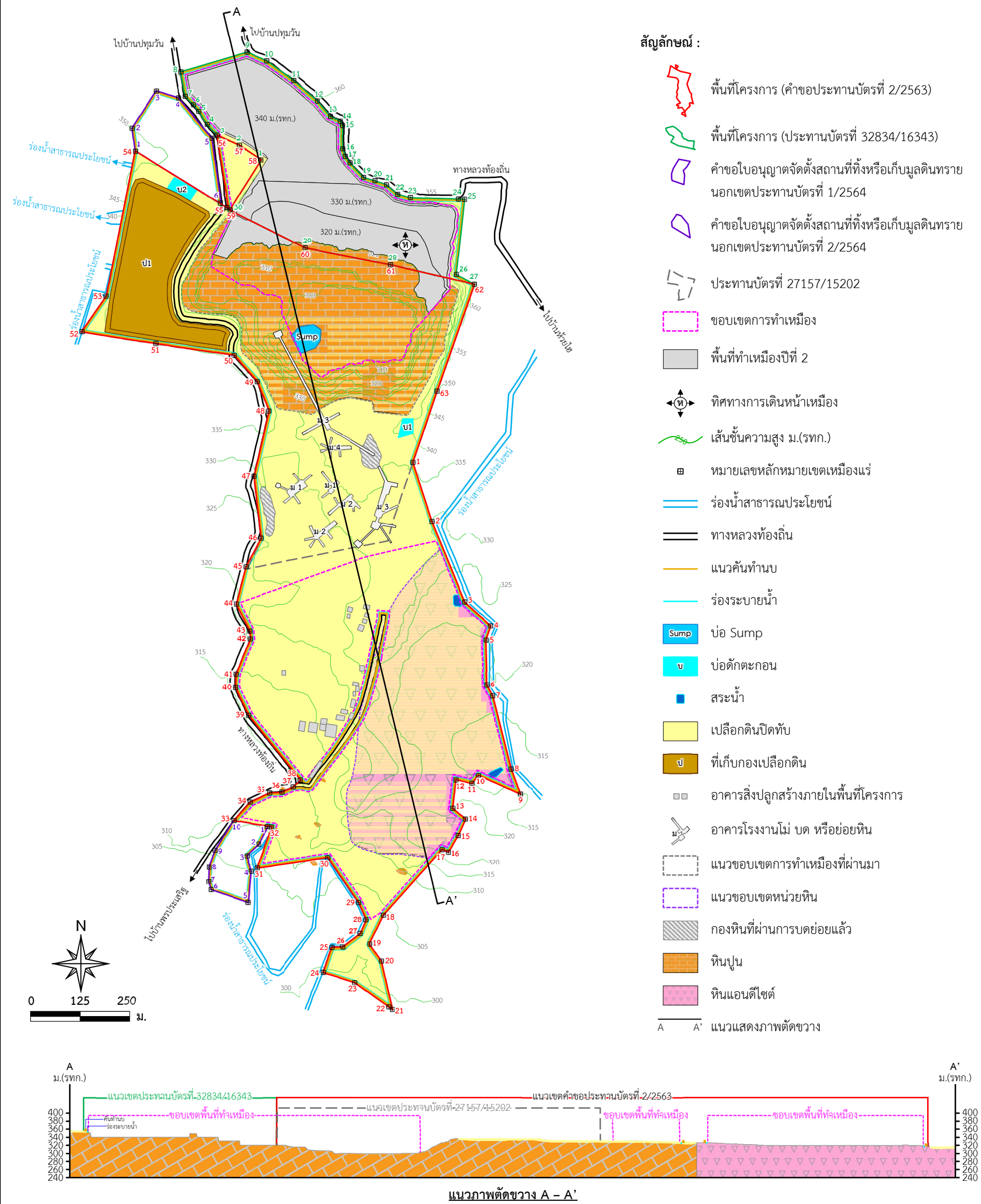

ที่มา : แผนผังโครงการทำเหมืองชนิดแร่หินอุตสาหกรรมชนิดหินปูนเพื่ออุตสาหกรรมก่อสร้าง และชนิดแร่หินอุตสาหกรรมชนิดหินแอนดีไซต์เพื่ออุตสาหกรรมก่อสร้าง คำขอประทานบัตรที่ 2/2563 ร่วมแผนผังโครงการทำเหมืองเดียวกันกับประทานบัตรที่ 32834/16343 ของบริษัท ชาลยูทธรการศิลาเลย (1997) จำกัด (2566)

รูปที่ 3 แสดงลักษณะหน้าเหมืองและภาพตัดขวางเมื่อสิ้นสุดการทำเหมืองปีที่ 2

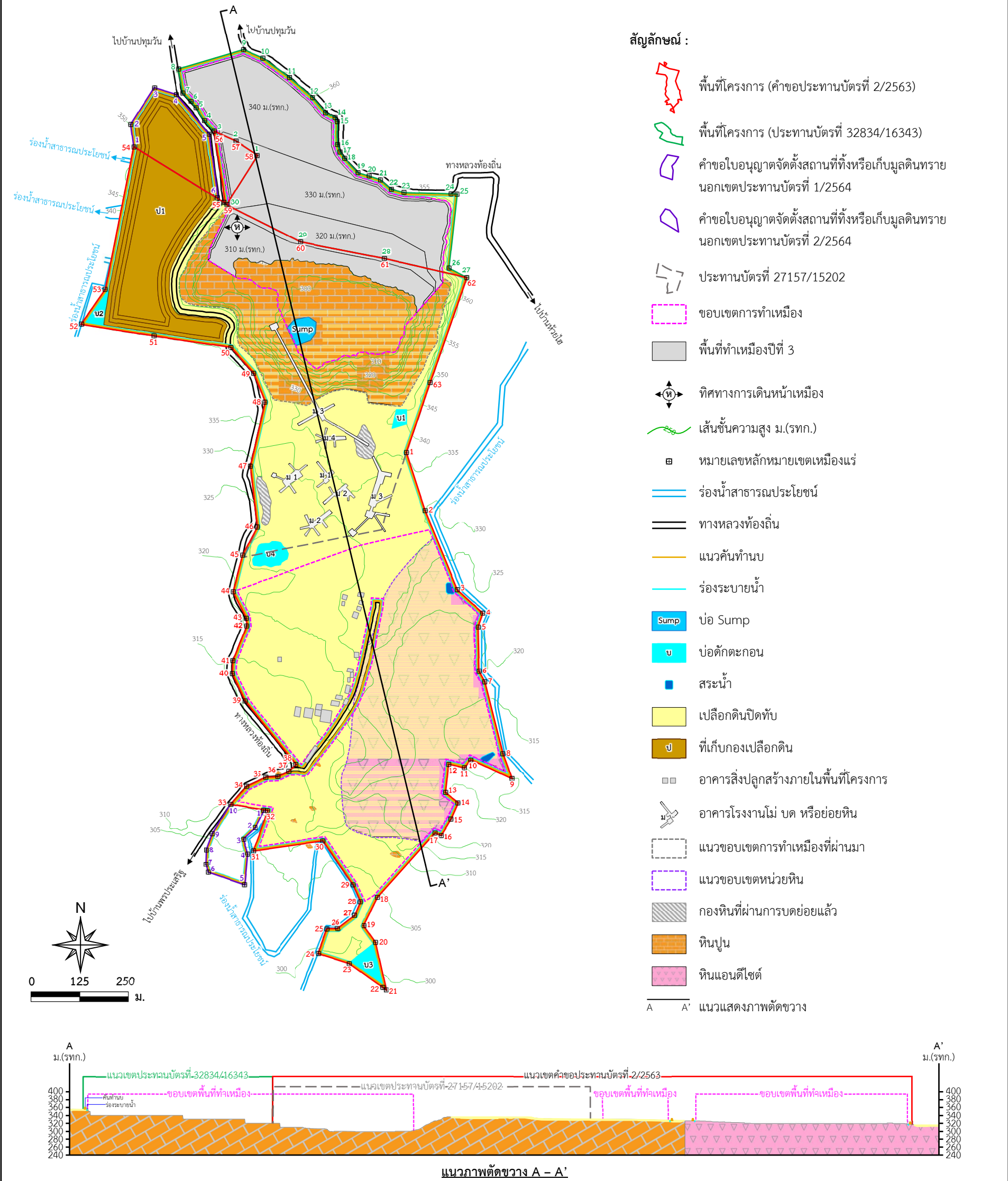

ที่มา : แผนผังโครงการทำเหมืองชนิดแร่หินอุตสาหกรรมชนิดหินปูนเพื่ออุตสาหกรรมก่อสร้าง และชนิดแร่หินอุตสาหกรรมชนิดหินแอนดีไซต์เพื่ออุตสาหกรรมก่อสร้าง คำขอประทานบัตรที่ 2/2563 ร่วมแผนผังโครงการทำเหมืองเดียวกันกับประทานบัตรที่ 32834/16343 ของบริษัท ชาลยูทธการศิลาเลย (1997) จำกัด (2566)

รูปที่ 4	แสดงลักษณะหน้าเหมืองและภาพตัดขวางเมื่อสิ้นสุดการทำเหมืองปีที่ 3
----------	---

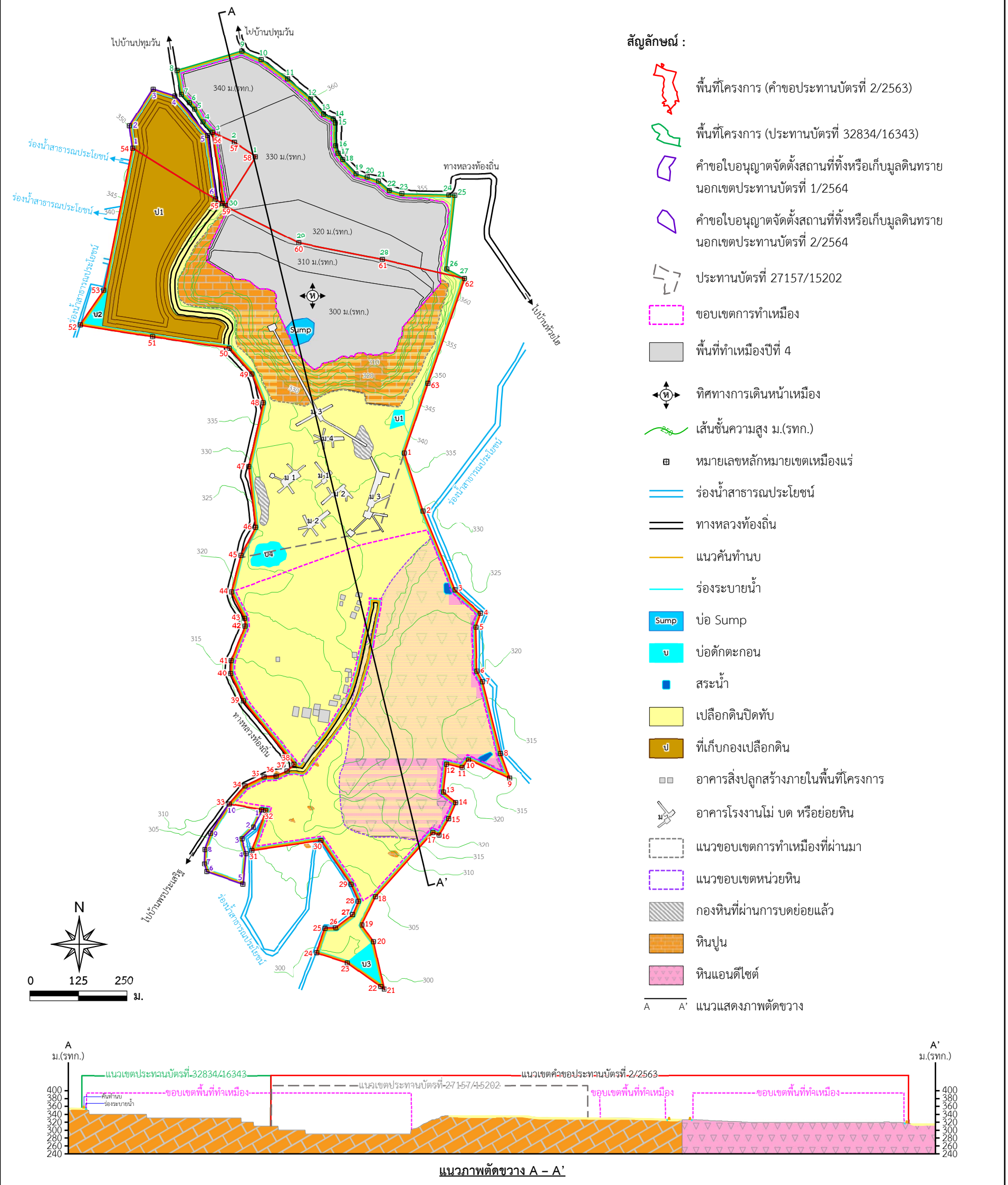

ที่มา : แผนผังโครงการทำเหมืองชนิดแร่หินอุตสาหกรรมชนิดหินปูนเพื่ออุตสาหกรรมก่อสร้าง และชนิดแร่หินอุตสาหกรรมชนิดหินแอนดีไซต์เพื่ออุตสาหกรรมก่อสร้าง คำขอประทานบัตรที่ 2/2563 ร่วมแผนผังโครงการทำเหมืองเดียวกันกับประทานบัตรที่ 32834/16343 ของบริษัท ชาลยูทการศิลาเลย (1997) จำกัด (2566)

รูปที่ 5	แสดงลักษณะหน้าเหมืองและภาพตัดขวางเมื่อสิ้นสุดการทำเหมืองปีที่ 4
----------	---

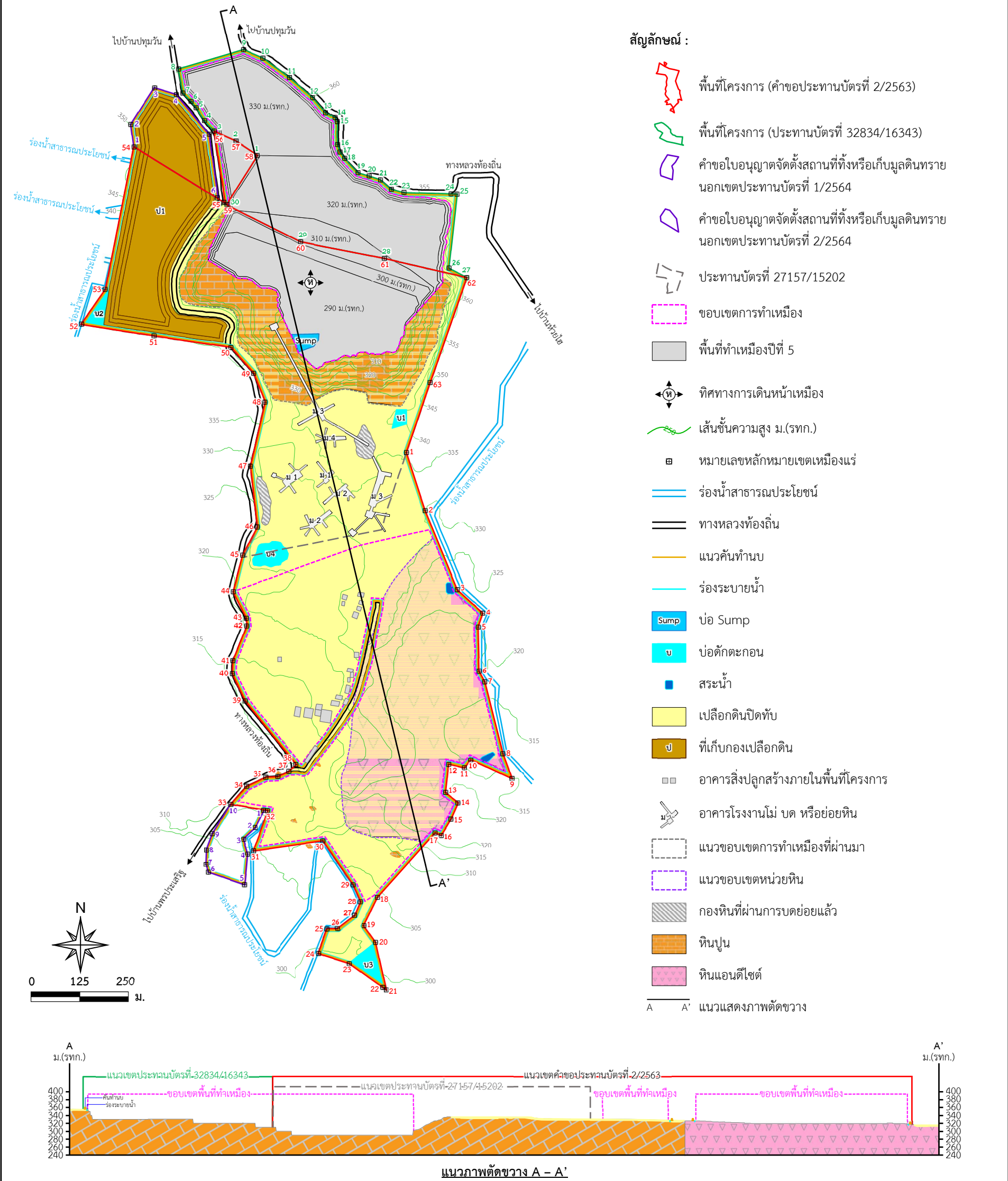

ที่มา : แผนผังโครงการทำเหมืองชนิดแร่หินอุตสาหกรรมชนิดหินปูนเพื่ออุตสาหกรรมก่อสร้าง และชนิดแร่หินอุตสาหกรรมชนิดหินแอนดีไซต์เพื่ออุตสาหกรรมก่อสร้าง คำขอประทานบัตรที่ 2/2563 ร่วมแผนผังโครงการทำเหมืองเดียวกันกับประทานบัตรที่ 32834/16343 ของบริษัท ชาลยูทธการศิลาเลย (1997) จำกัด (2566)

รูปที่ 6	แสดงลักษณะหน้าเหมืองและภาพตัดขวางเมื่อสิ้นสุดการทำเหมืองปีที่ 5
----------	---

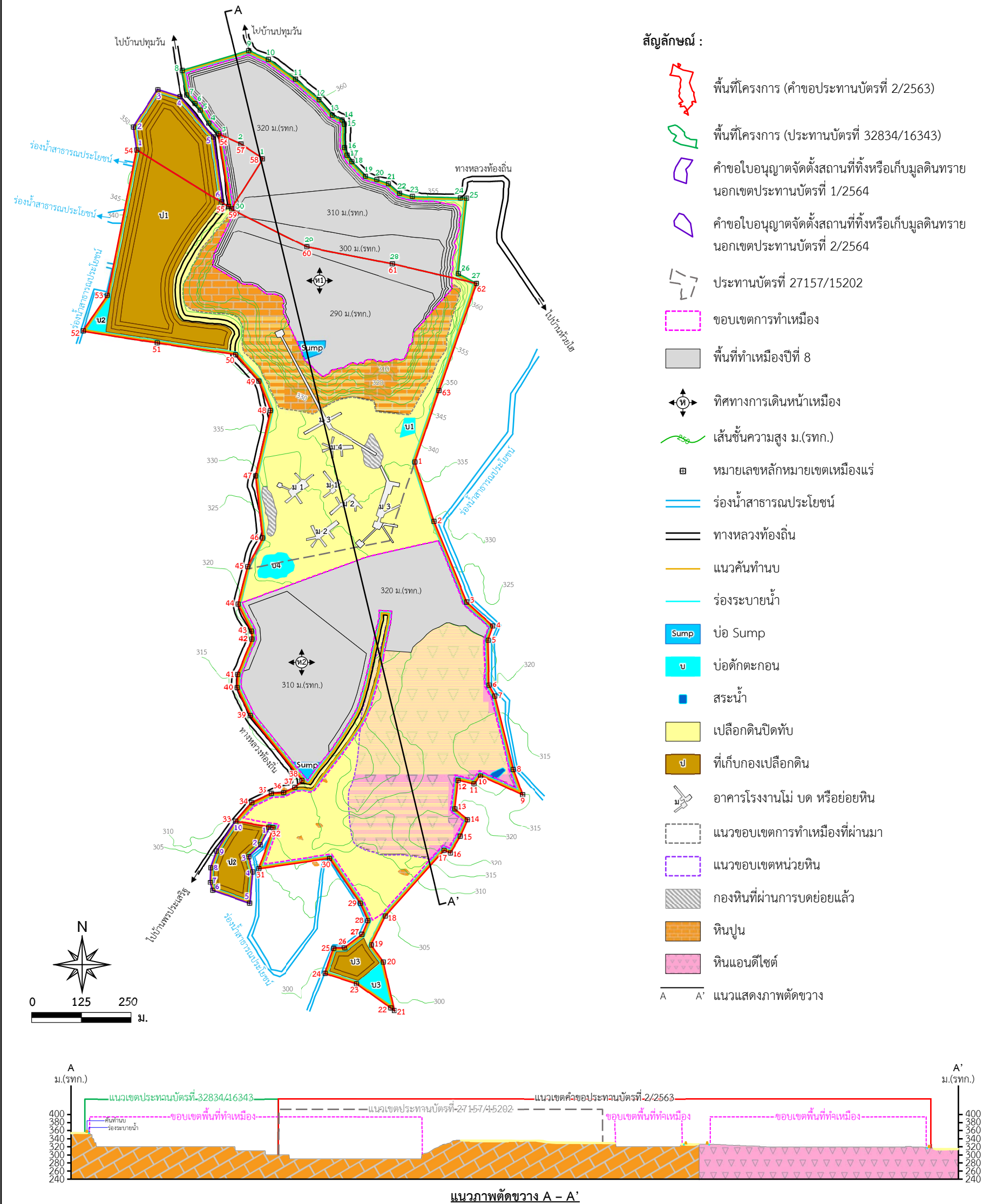

ที่มา : แผนผังโครงการทำเหมืองชนิดแร่หินอุตสาหกรรมชนิดหินปูนเพื่ออุตสาหกรรมก่อสร้าง และชนิดแร่หินอุตสาหกรรมชนิดหินแอนดีไซต์เพื่ออุตสาหกรรมก่อสร้าง คำขอประทานบัตรที่ 2/2563 ร่วมแผนผังโครงการทำเหมืองเดียวกันกับประทานบัตรที่ 32834/16343 ของบริษัท ขาญยุทธการศิลาเลย (1997) จำกัด (2566)

รูปที่ 7 แสดงลักษณะหน้าเหมืองและภาพตัดขวางเมื่อสิ้นสุดการทำเหมืองปีที่ 8

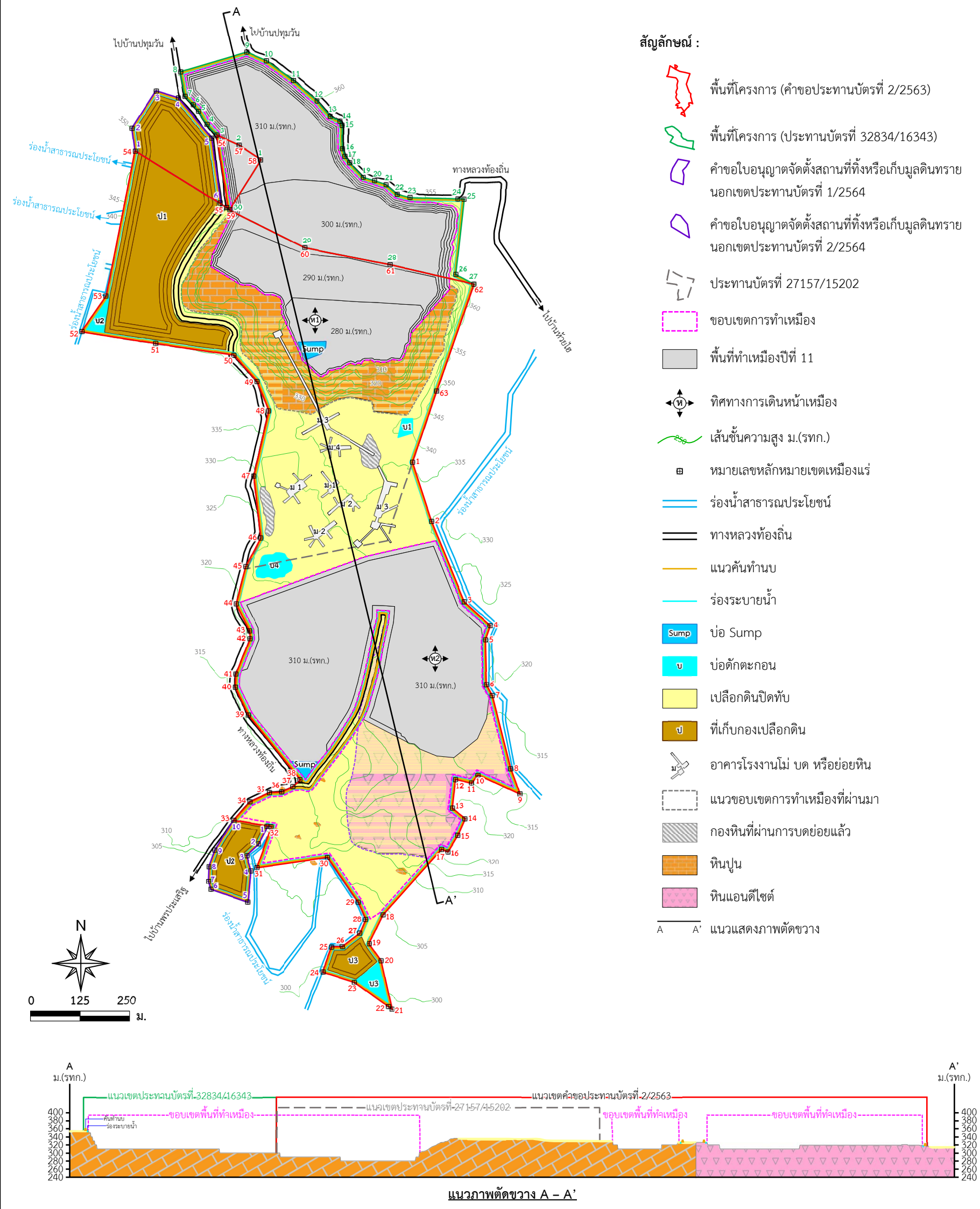

ที่มา : แผนผังโครงการทำเหมืองชนิดแร่หินอุตสาหกรรมชนิดหินปูนเพื่ออุตสาหกรรมก่อสร้าง และชนิดแร่หินอุตสาหกรรมชนิดหินแอนดีไซต์เพื่ออุตสาหกรรมก่อสร้าง คำขอประทานบัตรที่ 2/2563 ร่วมแผนผังโครงการทำเหมืองเดียวกันกับประทานบัตรที่ 32834/16343 ของบริษัท ชาลยูทธการศิลาเลย (1997) จำกัด (2566)

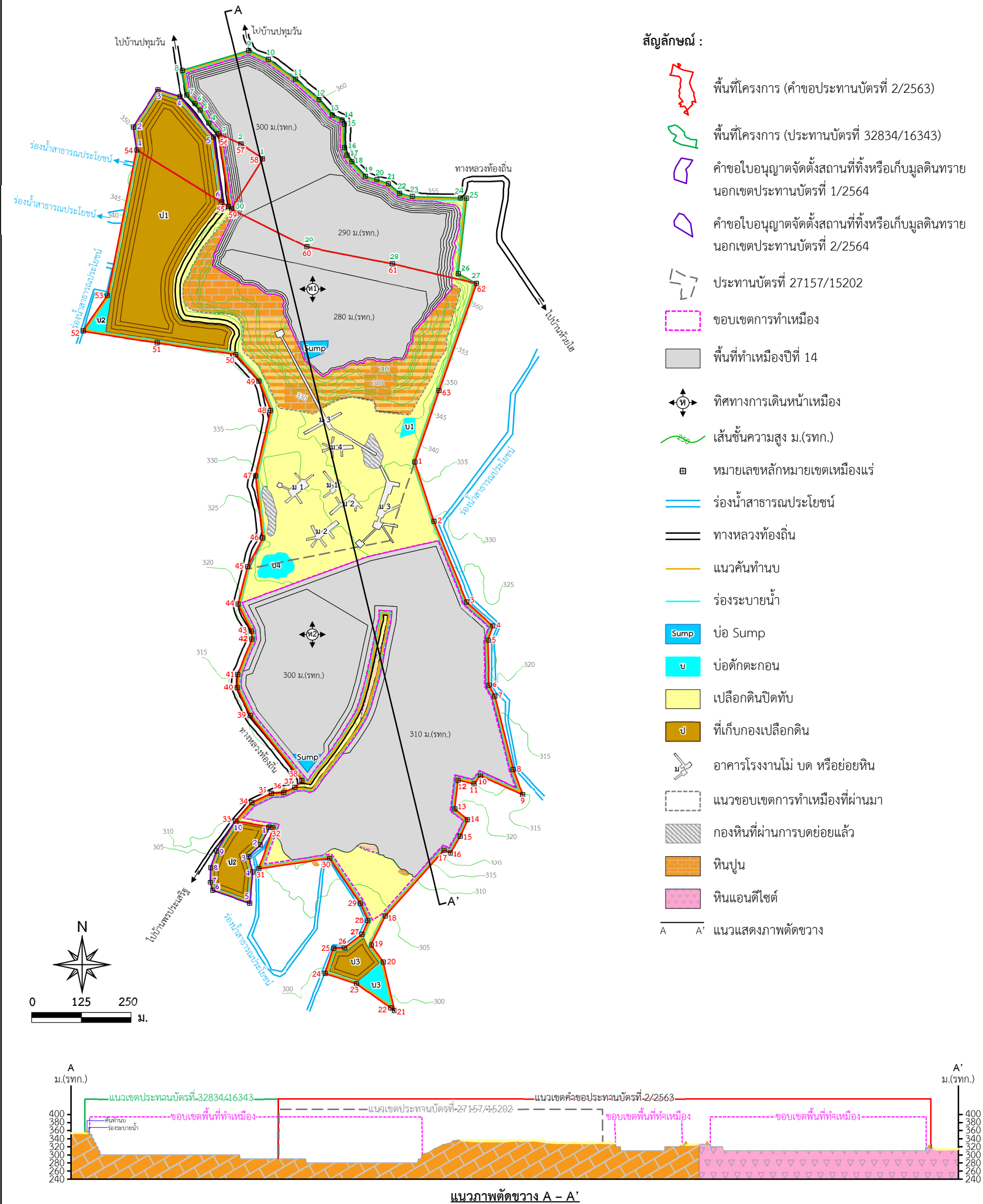

ที่มา : แผนผังโครงการทำเหมืองชนิดแร่หินอุตสาหกรรมชนิดหินปูนเพื่ออุตสาหกรรมก่อสร้าง และชนิดแร่หินอุตสาหกรรมชนิดหินแอนดีไซต์เพื่ออุตสาหกรรมก่อสร้าง คำขอประทานบัตรที่ 2/2563 ร่วมแผนผังโครงการทำเหมืองเดียวกันกับประทานบัตรที่ 32834/16343 ของบริษัท ชาลยูทอการคิลาลย (1997) จำกัด (2566)

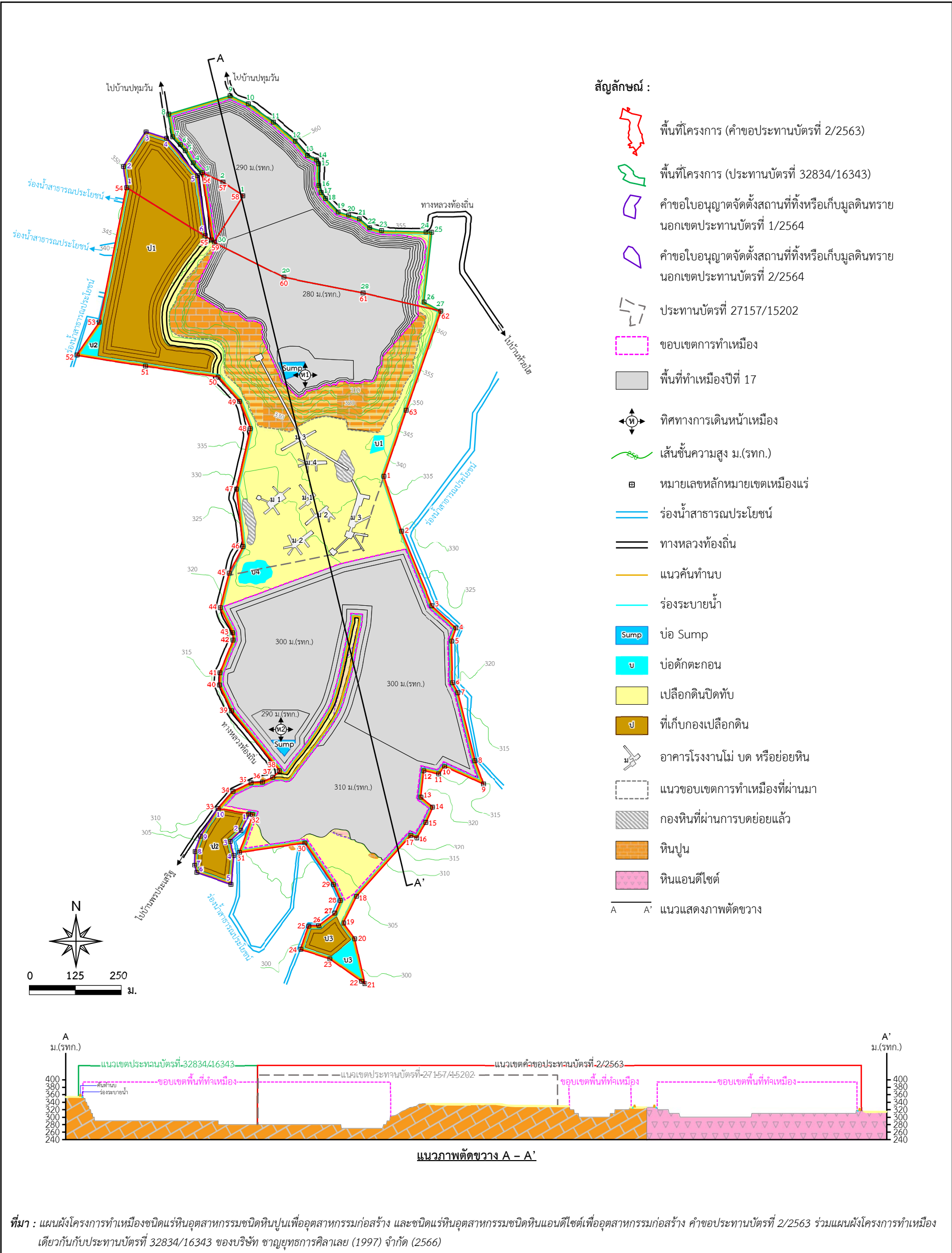

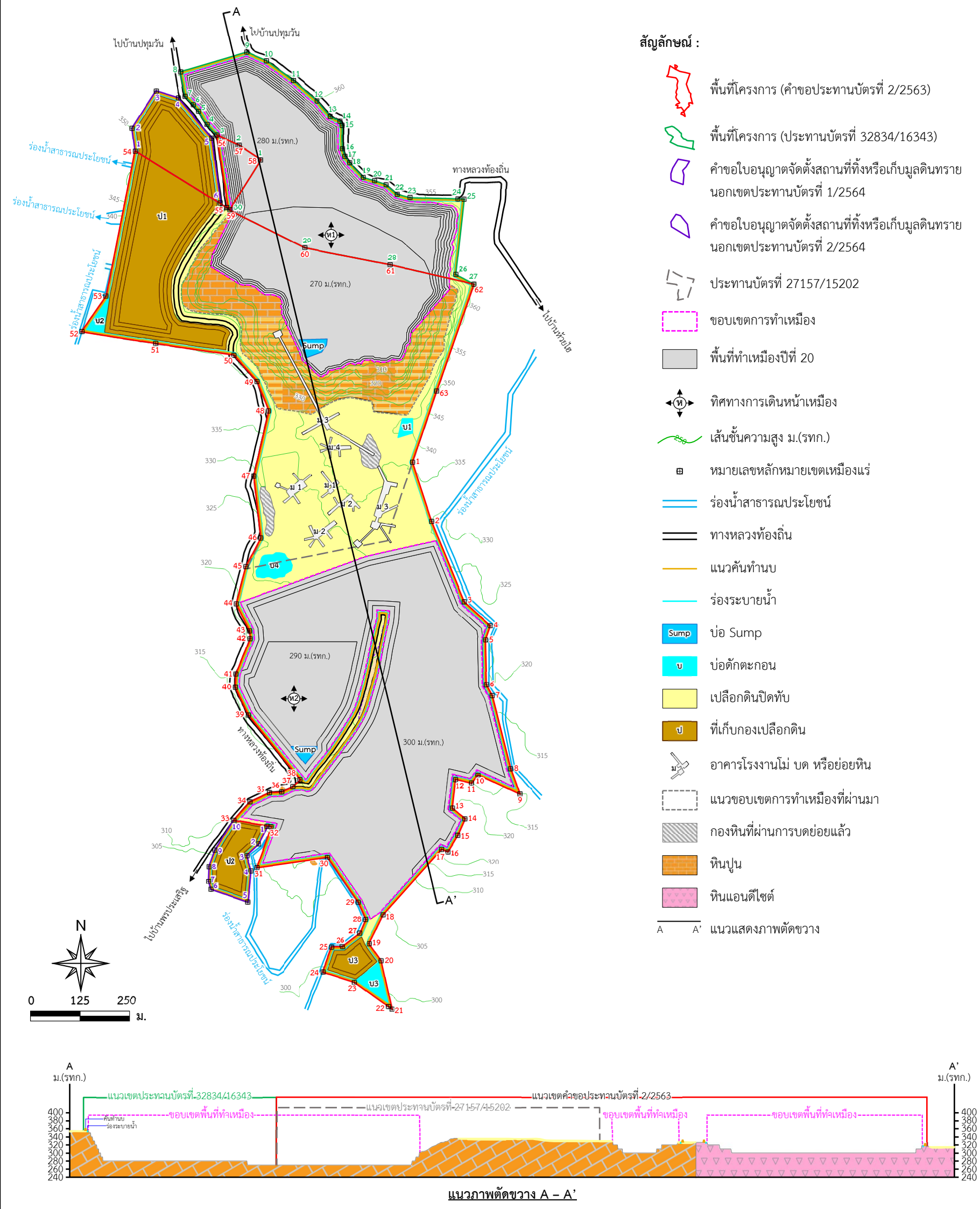

ที่มา : แผนผังโครงการทำเหมืองชนิดแร่หินอุตสาหกรรมชนิดหินปูนเพื่ออุตสาหกรรมก่อสร้าง และชนิดแร่หินอุตสาหกรรมชนิดหินแอนดีไซต์เพื่ออุตสาหกรรมก่อสร้าง คำขอประทานบัตรที่ 2/2563 ร่วมแผนผังโครงการทำเหมืองเดียวกันกับประทานบัตรที่ 32834/16343 ของบริษัท ชาลยูทการศิลาเลย (1997) จำกัด (2566)

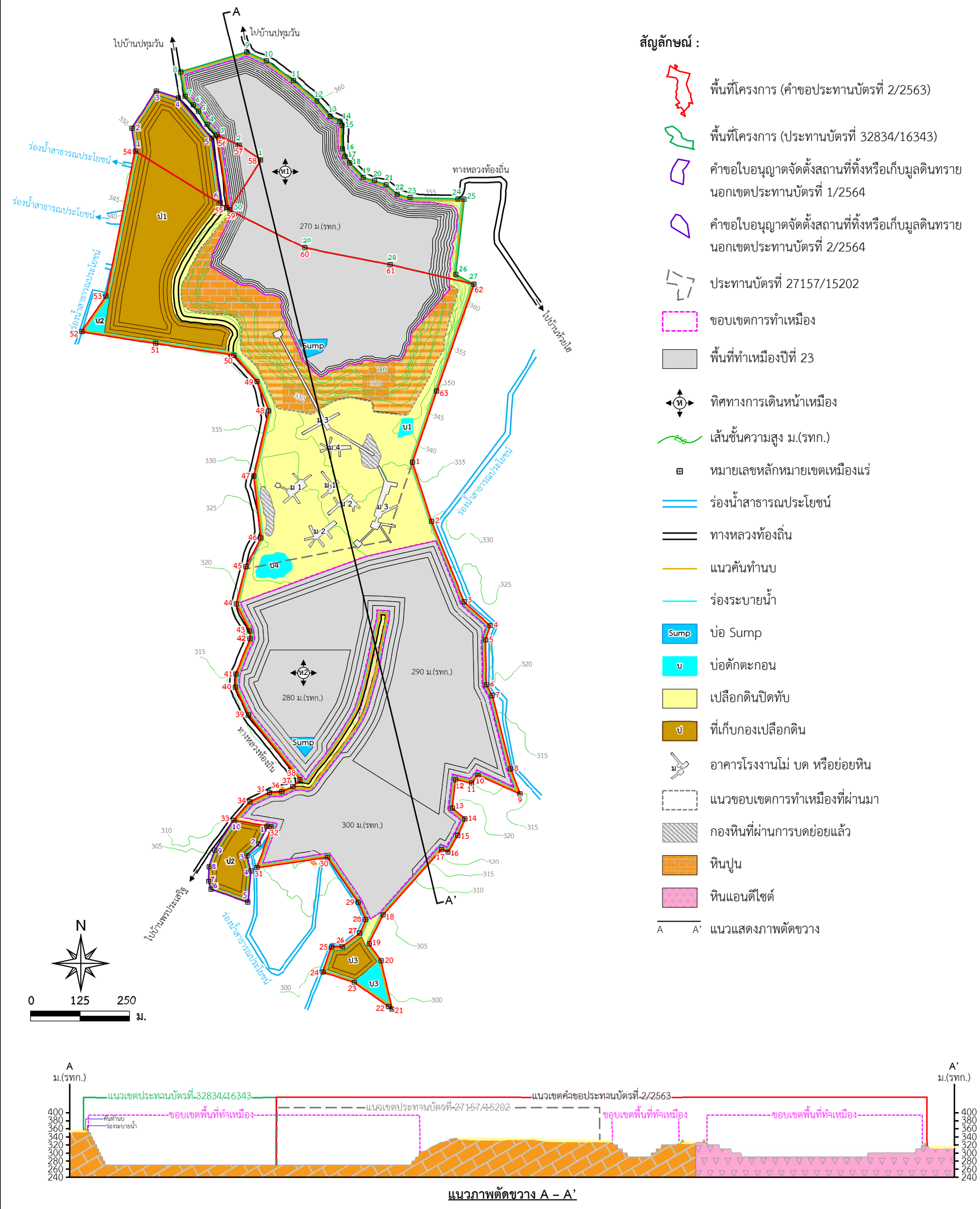

ที่มา : แผนผังโครงการทำเหมืองชนิดแร่หินอุตสาหกรรมชนิดหินปูนเพื่ออุตสาหกรรมก่อสร้าง และชนิดแร่หินอุตสาหกรรมชนิดหินแอนดีไซต์เพื่ออุตสาหกรรมก่อสร้าง คำขอประทานบัตรที่ 2/2563 ร่วมแผนผังโครงการทำเหมืองเดียวกันกับประทานบัตรที่ 32834/16343 ของบริษัท ชาลยูทธการศิลาเลย (1997) จำกัด (2566)

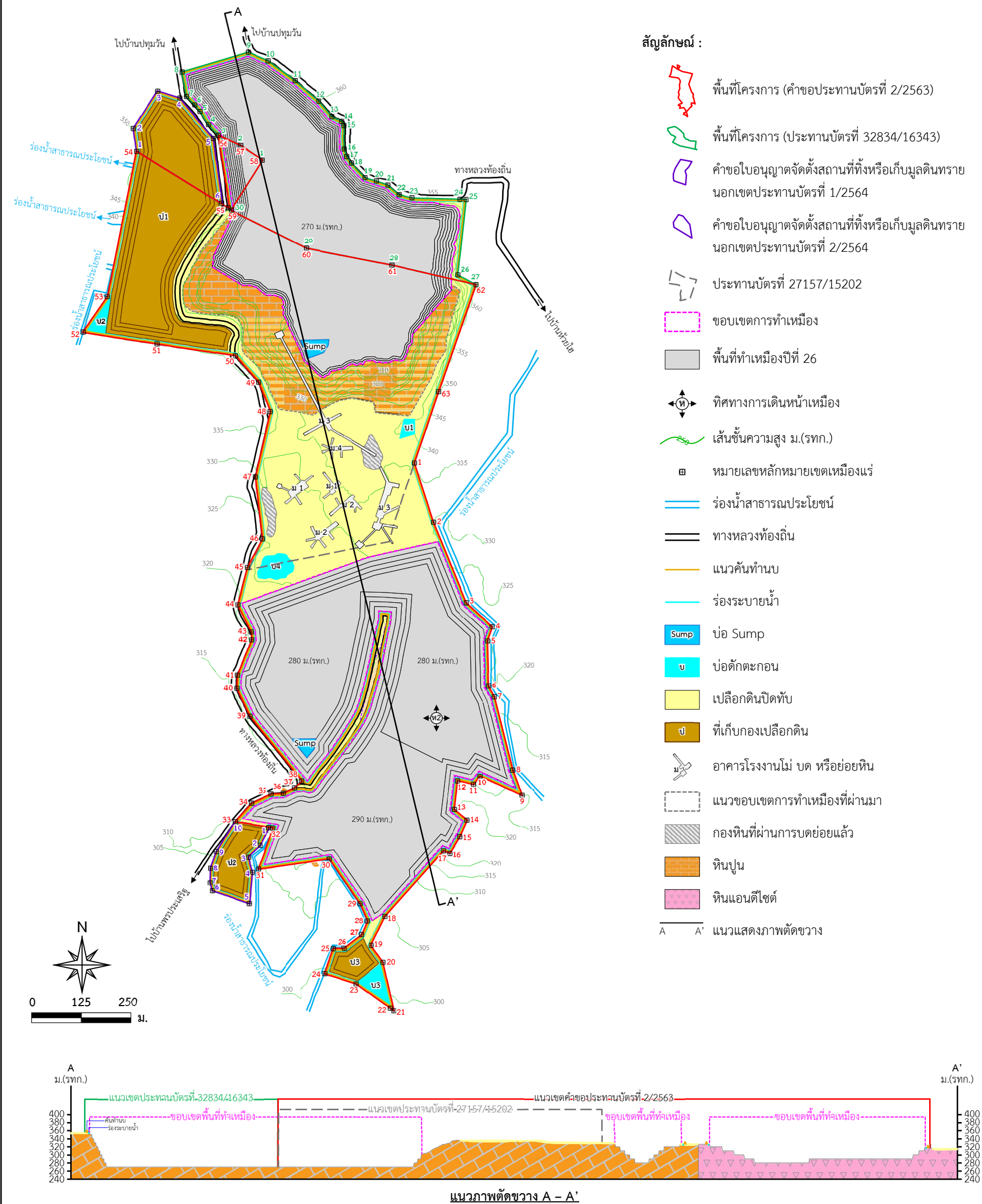

ที่มา : แผนผังโครงการทำเหมืองชนิดแร่หินอุตสาหกรรมชนิดหินปูนเพื่ออุตสาหกรรมก่อสร้าง และชนิดแร่หินอุตสาหกรรมชนิดหินแอนดีไซต์เพื่ออุตสาหกรรมก่อสร้าง คำขอประทานบัตรที่ 2/2563 ร่วมแผนผังโครงการทำเหมืองเดียวกันกับประทานบัตรที่ 32834/16343 ของบริษัท ชาลยูทธรการศิลาเลย (1997) จำกัด (2566)

รูปที่ 13 แสดงลักษณะหน้าเหมืองและภาพตัดขวางเมื่อสิ้นสุดการทำเหมืองปีที่ 26

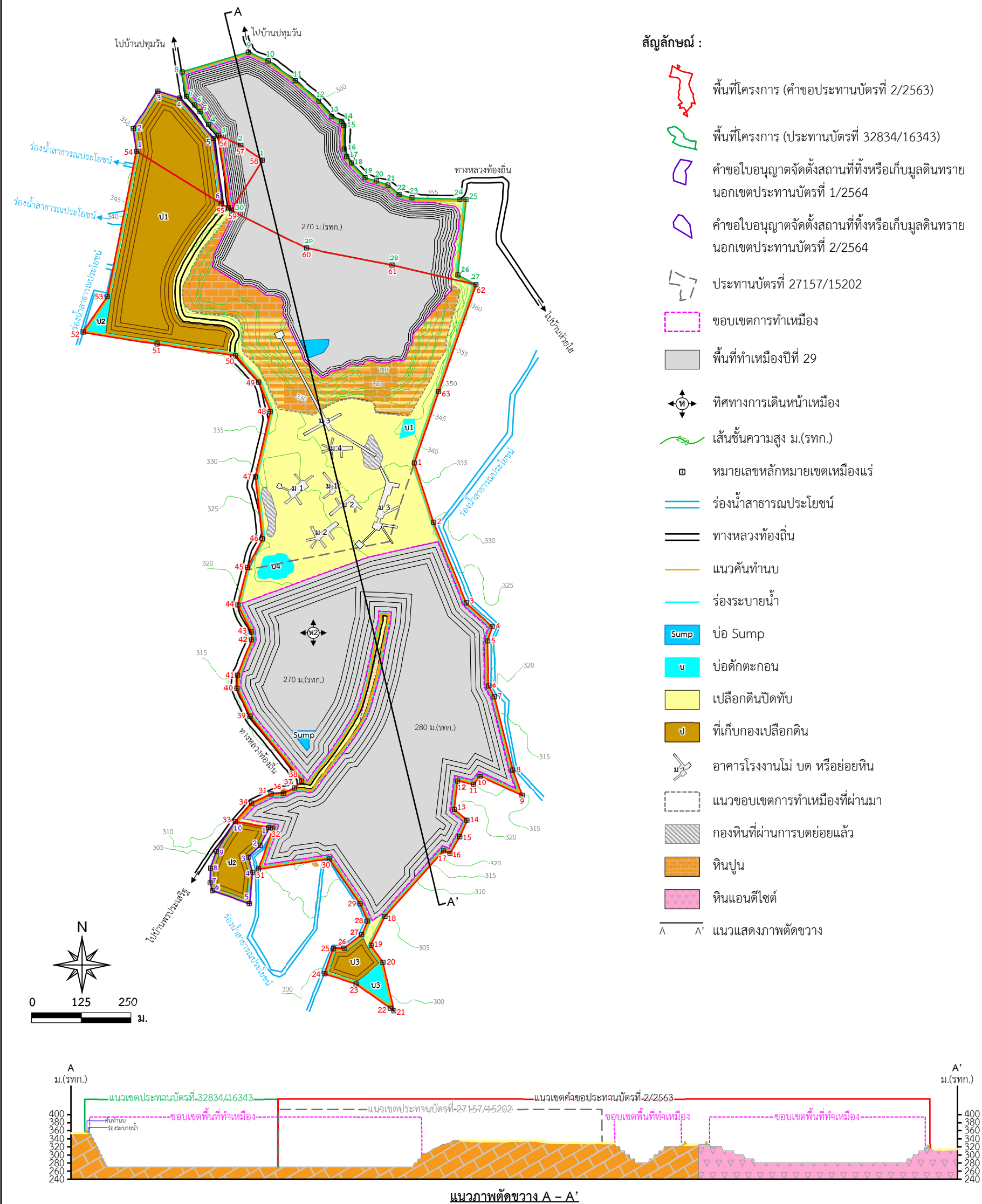

ที่มา : แผนผังโครงการทำเหมืองชนิดแร่หินอุตสาหกรรมชนิดหินปูนเพื่ออุตสาหกรรมก่อสร้าง และชนิดแร่หินอุตสาหกรรมชนิดหินแอนดีไซต์เพื่ออุตสาหกรรมก่อสร้าง คำขอประทานบัตรที่ 2/2563 ร่วมแผนผังโครงการทำเหมืองเดียวกันกับประทานบัตรที่ 32834/16343 ของบริษัท ชาลยูทธการศิลาเลย (1997) จำกัด (2566)

รูปที่ 14 แสดงลักษณะหน้าเหมืองและภาพตัดขวางเมื่อสิ้นสุดการทำเหมืองปีที่ 29

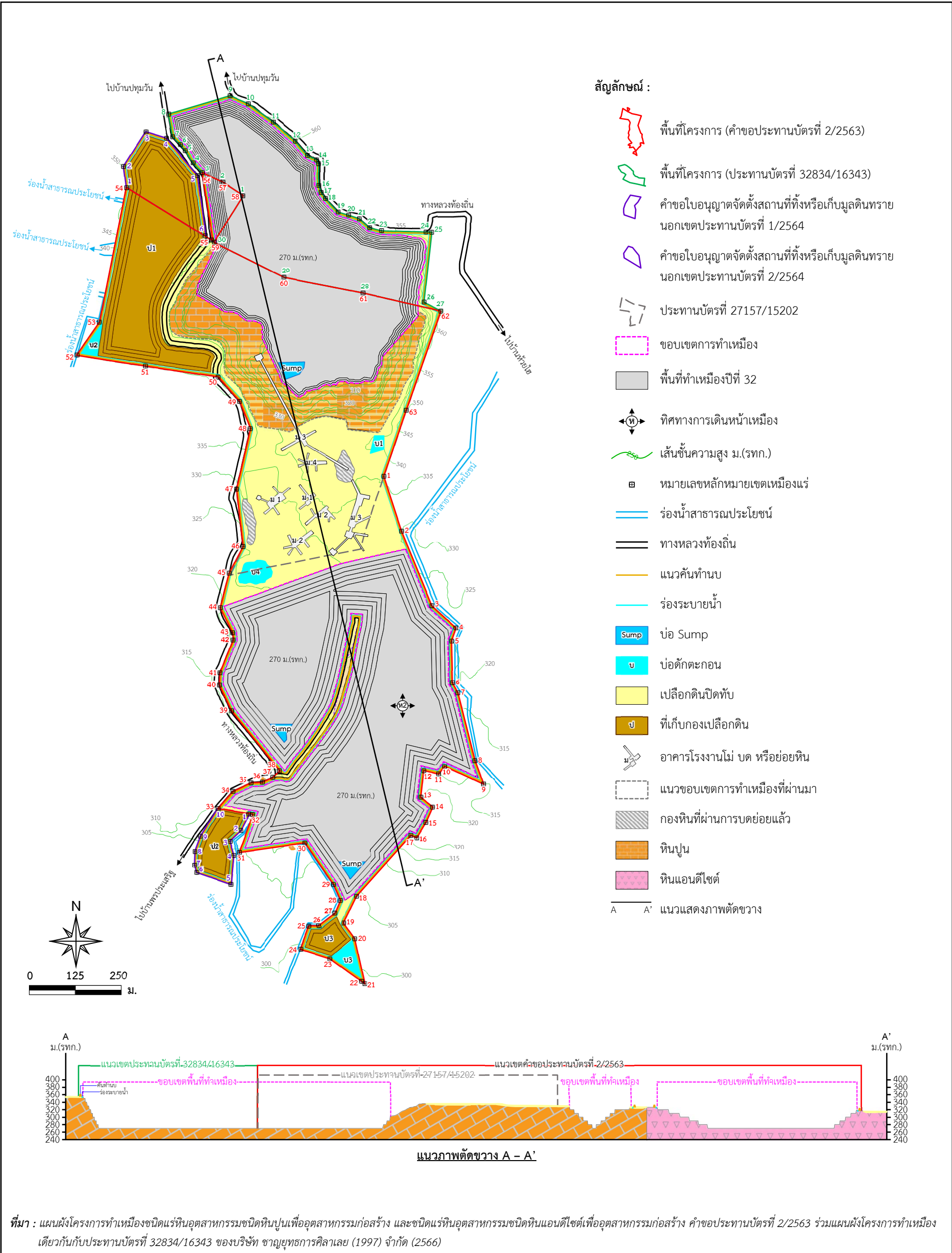

รูปที่ 15 แสดงลักษณะหน้าเหมืองและภาพตัดขวางเมื่อสิ้นสุดการทำเหมืองปีที่ 32

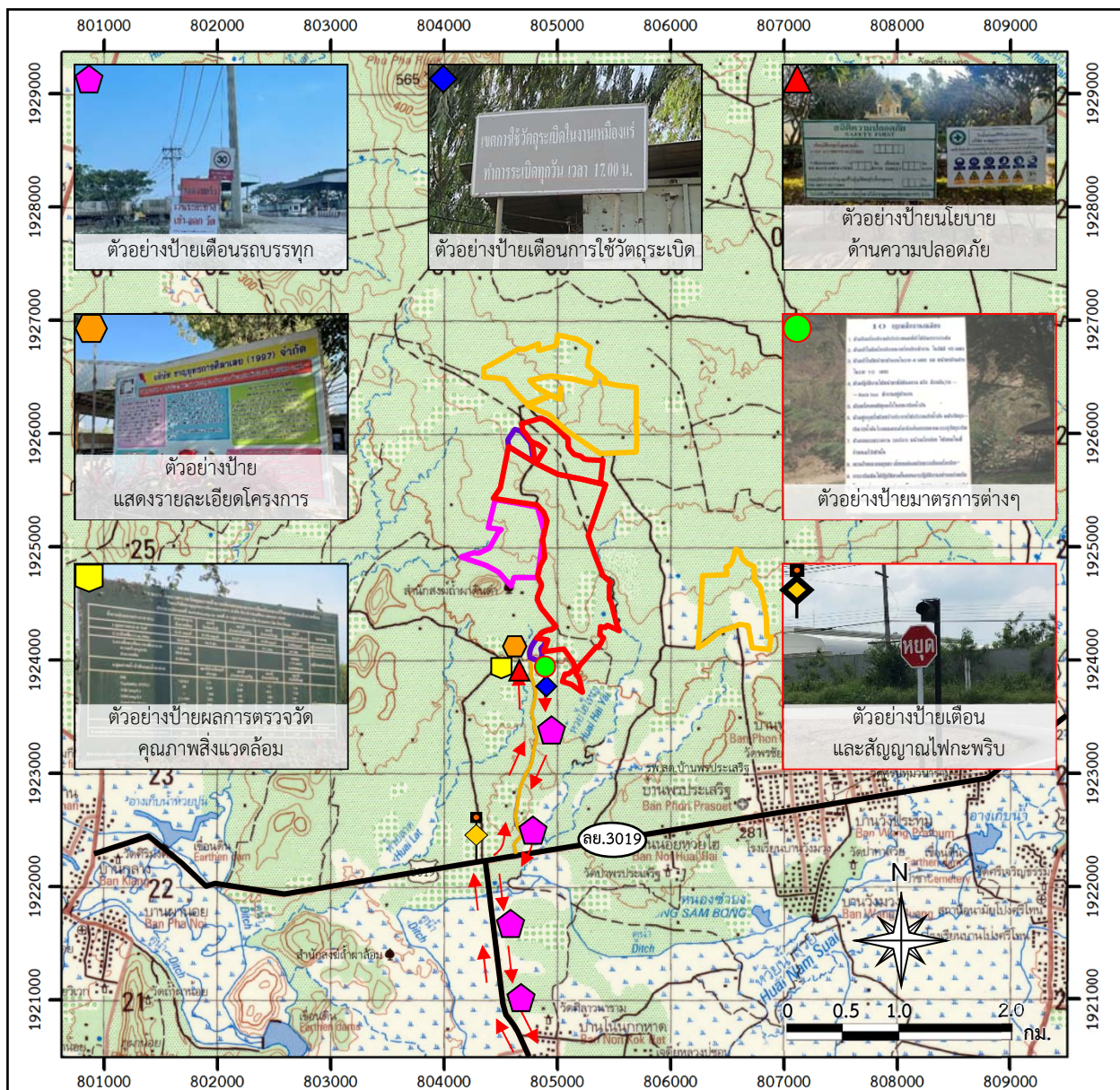

สัญลักษณ์ :

- พื้นที่โครงการ
- ค่าขอใบอนุญาตจัดตั้งสถานที่ทิ้งหรือเก็บมูลดินทรายนอกเขตประทานบัตร
- ประทานบัตรใกล้เคียง
- ค่าขอประทานบัตรใกล้เคียง
- ทางหลวงชนบท สย. 3019
- แนวถนน
- ทิศทางขนส่ง

ตำแหน่งติดป้ายของโครงการ

- ตำแหน่งติดป้ายเตือนรถบรรทุก
- ตำแหน่งติดป้ายเตือนการใช้วัดระบุเปิดและจัดเจ้าหน้าที่ปิดกั้นเส้นทาง
- ตำแหน่งติดป้ายนโยบายด้านความปลอดภัยและนโยบายด้านสิ่งแวดล้อม
- ตำแหน่งติดป้ายแสดงรายละเอียดโครงการ
- ตำแหน่งป้ายผลการตรวจวัดคุณภาพสิ่งแวดล้อม
- ตำแหน่งติดป้ายมาตรการต่างๆ

ที่มา : กรมแผนที่ทหาร (2542) มาตรฐาน 1:60,000 ลำดับชุด L7018 ระวาง 5343 I ระบบ WGS 1984 UTM Zone47N และข้อมูลสารสนเทศภูมิศาสตร์ของกรมอุตุนิยมวิทยาพื้นฐานและการเหมืองแร่ (www.dpim.go.th, 2565)

รูปที่ 16

ตำแหน่งป้ายของโครงการ และตำแหน่งติดป้ายเพิ่มเติม

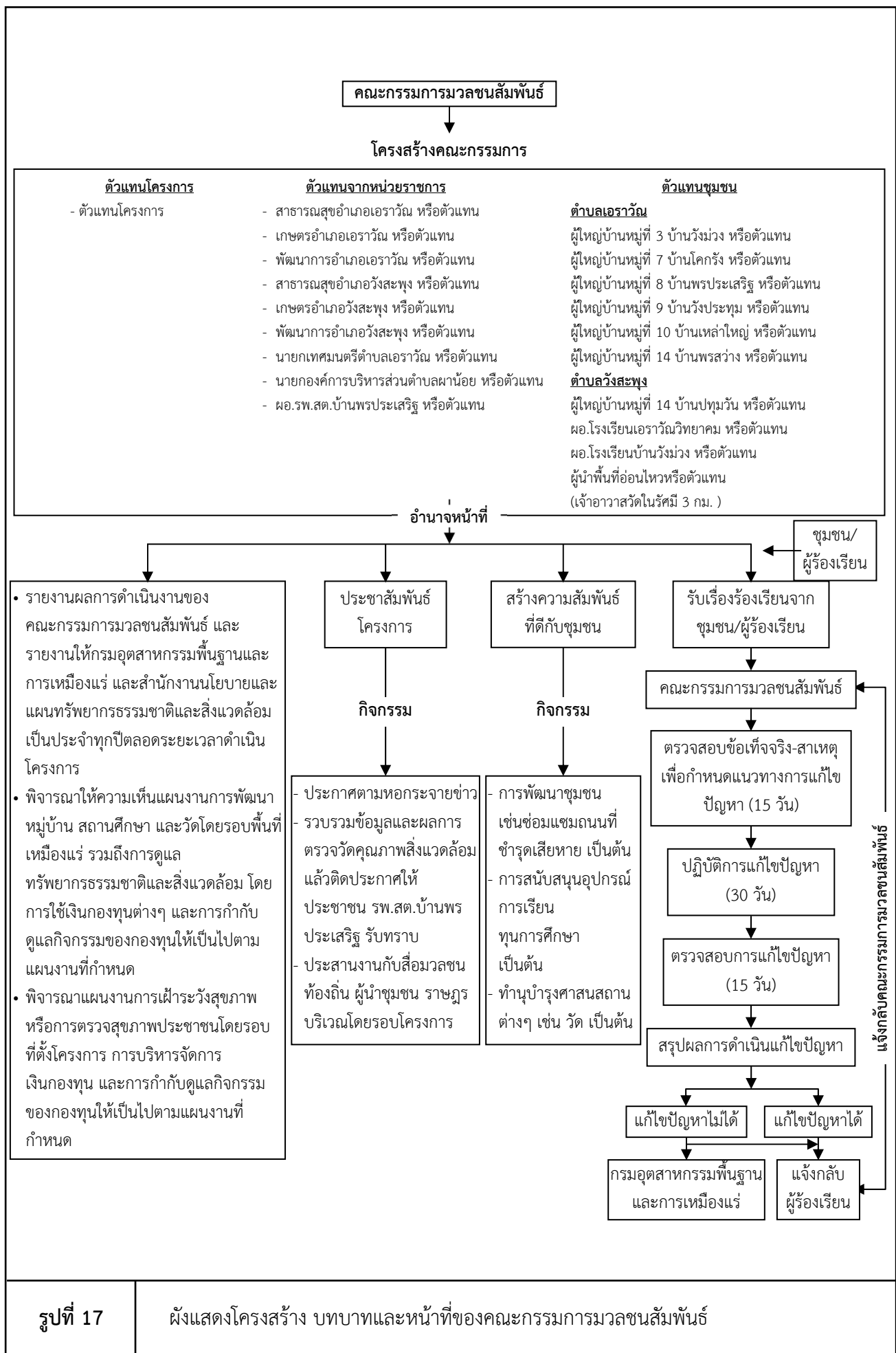

ตารางที่ 2 มาตรการติดตามตรวจสอบผลกระทบสิ่งแวดล้อม

องค์ประกอบทาง สิ่งแวดล้อมและคุณค่าต่างๆ	ดัชนี	สถานที่	ความถี่	ค่าใช้จ่าย (บาท/ปี)	ผู้รับผิดชอบ
1. คุณภาพอากาศ	-ฝุ่นละอองแขวนลอย ทั้งหมดในบรรยากาศ (TSP) -ฝุ่นละอองขนาดเล็กเกิน 10 ไมครอน (PM-10) -ความเร็วและทิศทางลม	จำนวน 5 สถานี (รูปที่ 18) ได้แก่ -สำนักสงฆ์ถ้ำผาหินดำ -โรงโม่หินของโครงการ -วัดเทพนิมิตวนาราม -บ้านพรประเสริฐ -วัดรัตนรังษี	-ปีละ 2 ครั้ง สถานีละ 3 วันต่อเนื่อง (ช่วงเดือน กุมภาพันธ์-เมษายน และช่วงเดือนกันยายน- พฤศจิกายน) ขณะดำเนินการตรวจวัดคุณภาพ อากาศต้องตรวจวัดความเร็วและทิศทางลมอย่าง น้อย 1 สถานี และต้องดำเนินการในช่วงที่มีการทำ เหมือง และบันทึกสภาพแวดล้อมขณะทำการ ตรวจวัด	80,000	-บริษัท ชาญยุทธการ ศิลาเลย (1997) จำกัด
2. ระดับเสียง	-ระดับเสียงเฉลี่ย 24 ชั่วโมง ($L_{eq\ 24\ hr}$) -ระดับเสียงสูงสุด (L_{max})	จำนวน 5 สถานี (รูปที่ 18) ได้แก่ -สำนักสงฆ์ถ้ำผาหินดำ -โรงโม่หินของโครงการ -วัดเทพนิมิตวนาราม -บ้านพรประเสริฐ -วัดรัตนรังษี	-ปีละ 2 ครั้ง สถานีละ 3 วันต่อเนื่อง (ช่วงเดือน กุมภาพันธ์-เมษายน และช่วงเดือนกันยายน- พฤศจิกายน) ขณะดำเนินการตรวจวัดต้อง ดำเนินการในช่วงที่มีการทำเหมือง และบันทึก สภาพแวดล้อมขณะทำการตรวจวัด	50,000	-บริษัท ชาญยุทธการ ศิลาเลย (1997) จำกัด
3. ความสั่นสะเทือน	-ค่าความเร็วอนุภาค (Particle Velocity) -ค่าความถี่ (Frequency) -ค่าการขจัด (Displacement)	จำนวน 2 สถานี (รูปที่ 18) ได้แก่ -ขอบแปลงประทานบัตรทางด้าน ทิศใต้ -สำนักสงฆ์ถ้ำผาหินดำ	-ปีละ 2 ครั้ง (ช่วงเดือนกุมภาพันธ์-เมษายน และช่วง เดือนกันยายน-พฤศจิกายน) โดยทำการตรวจวัด ขณะทำการระเบิด	30,000	-บริษัท ชาญยุทธการ ศิลาเลย (1997) จำกัด

ตารางที่ 2 มาตรการติดตามตรวจสอบผลกระทบสิ่งแวดล้อม (ต่อ)

องค์ประกอบทางสิ่งแวดล้อมและคุณค่าต่างๆ	ดัชนี	สถานที่	ความถี่	ค่าใช้จ่าย (บาท/ปี)	ผู้รับผิดชอบ
4. คุณภาพน้ำผิวดิน	<ul style="list-style-type: none"> - ความเป็นกรดและด่าง (pH) - ความกระด้างทั้งหมด (Total Hardness) - ปริมาณสารแขวนลอย (Suspended Solids) - ความขุ่น (Turbidity) - ปริมาณเหล็กกรวม - ซัลเฟต - สารหนู - ตะกั่ว - แคดเมียม 	จำนวน 2 สถานี ได้แก่ (รูปที่ 18) <ul style="list-style-type: none"> - ห้วยไฮใหญ่ - ชุมเหมืองของโครงการ 	-ปีละ 2 ครั้ง (ช่วงเดือนกุมภาพันธ์-เมษายน และช่วงเดือนกันยายน-พฤศจิกายน)	30,000	-บริษัท ชาญยุทธการ ศิลาเลย (1997) จำกัด
5. คุณภาพน้ำใต้ดิน	<ul style="list-style-type: none"> - ความเป็นกรดและด่าง (pH) - ปริมาณสารทั้งหมดที่ละลายได้ (Total Dissolved Solids) - ความกระด้างทั้งหมด (Total Hardness) - ความขุ่น (Turbidity) 	จำนวน 3 สถานี ได้แก่ (รูปที่ 18) <ul style="list-style-type: none"> - บ่อบาดาลบ้านพรประเสริฐ - บ่อบาดาลบ้านเหล่าใหญ่ - บ่อบาดาลวัดเทพนิมิตวนาราม 	-ปีละ 2 ครั้ง (ช่วงเดือนกุมภาพันธ์-เมษายน และช่วงเดือนกันยายน-พฤศจิกายน)	60,000	-บริษัท ชาญยุทธการ ศิลาเลย (1997) จำกัด

ตารางที่ 2 มาตรการติดตามตรวจสอบผลกระทบสิ่งแวดล้อม (ต่อ)

องค์ประกอบทางสิ่งแวดล้อมและคุณค่าต่างๆ	ดัชนี	สถานที่	ความถี่	ค่าใช้จ่าย (บาท/ปี)	ผู้รับผิดชอบ
6. อาชีวอนามัย และความปลอดภัย	<p>6.1 ให้มีการตรวจสอบสุขภาพของลูกจ้างที่ทำงานเกี่ยวกับปัจจัยเสี่ยงโดยแพทย์แผนปัจจุบันชั้นหนึ่งที่ได้รับใบอนุญาตประกอบวิชาชีพเวชกรรมด้านอาชีวเวชศาสตร์ หรือที่ผ่านการอบรมด้านอาชีวเวชศาสตร์ให้ตรวจสอบสุขภาพของพนักงานเป็นประจำทุกปี ส่วนพนักงานที่จะรับเข้ามารับผิดชอบปฏิบัติงานในพื้นที่ที่มีโอกาสสัมผัสกับฝุ่นละอองและเสียงดัง ให้ดำเนินการตรวจสอบสุขภาพก่อนรับเข้าทำงาน ให้เพิ่มเติมรายการตรวจดังนี้</p> <ul style="list-style-type: none">- สุขภาพทั่วไป- สมรรถภาพการได้ยิน- สมรรถภาพปอด พร้อมทั้งการเอกซเรย์ปอด- ซิลิโคซิส <p>ทั้งนี้หากผลการตรวจสุขภาพผิดปกติให้โครงการส่งพนักงานคนดังกล่าวเข้ารับการตรวจจากแพทย์อาชีวเวชศาสตร์โดยละเอียด เพื่อหาสาเหตุและทำการรักษาต่อไป หากแพทย์วินิจฉัยว่าความผิดปกติมีสาเหตุมาจากการปฏิบัติงานให้สลับหน้าที่ไปปฏิบัติหน้าที่อื่นที่ไม่เป็นเหตุเกี่ยวข้องกับโรคหรือความผิดปกตินั้น รวมทั้งจัดให้คนงานที่ไม่มีส่วนเกี่ยวข้องกับแหล่งกำเนิดผลกระทบต่อสุขภาพด้านฝุ่นละออง เสียง และอุบัติเหตุแยกส่วนจากบริเวณดังกล่าว</p>	-พื้นที่โครงการ	- ทุกครั้งก่อนรับเข้าทำงาน ภายใน 30 วัน จากนั้นปีละ 1 ครั้ง (ในช่วงเดือน กันยายน-พฤศจิกายน)	- อยู่ในงบประมาณของโครงการ	- บริษัท ชานุมยุทธการ ศิลาเลย (1997) จำกัด

ตารางที่ 2 มาตรการติดตามตรวจสอบผลกระทบสิ่งแวดล้อม (ต่อ)

องค์ประกอบทางสิ่งแวดล้อมและคุณค่าต่างๆ	ดัชนี	สถานที่	ความถี่	ค่าใช้จ่าย (บาท/ปี)	ผู้รับผิดชอบ
	6.2 ให้บันทึกสถิติและสาเหตุของการเกิดอุบัติเหตุ และการป้องกันแก้ไข เพื่อใช้ประกอบในการจัดทำ รายงานผลการปฏิบัติตามมาตรการป้องกันและแก้ไข ผลกระทบสิ่งแวดล้อมและมาตรการติดตามตรวจสอบ ผลกระทบสิ่งแวดล้อม	-พื้นที่โครงการ	-ทุกครั้งที่มียุบัติเหตุ และรายงานปี ละ 2 ครั้ง ในช่วงเดือนกุมภาพันธ์- เมษายน จำนวน 1 ครั้ง และในช่วง เดือนกันยายน-พฤศจิกายน จำนวน 1 ครั้ง	-	-บริษัท ชาญยุทธการ ศิลาเลย (1997) จำกัด
	6.3 กำหนดให้มีการตรวจวัดสภาพแวดล้อมในการ ทำงานสำหรับพนักงานที่มีความเสี่ยงในการสัมผัสกับ มลพิษ โดยให้ทำการตรวจวัดในดัชนีดังต่อไปนี้ - Respirable Dust - Total Dust - ตรวจวัดเสียงโดยการจำแนกตามความถี่	-พื้นที่โครงการ โดยพื้นที่ ที่มีความเสี่ยงสูงได้แก่ -พื้นที่หน้าเหมือง -พื้นที่โรงโม่	-ปีละ 1 ครั้ง	20,000	-บริษัท ชาญยุทธการ ศิลาเลย (1997) จำกัด
7. การคมนาคม	ตรวจสอบสภาพเส้นทางขนส่งแร่ รวมทั้งป้าย สัญญาณจราจรเพื่อให้อยู่ในสภาพใช้การได้ดีอย่างมี ประสิทธิภาพอยู่เสมอ หากบริเวณใดชำรุดเสียหายต้อง รีบซ่อมแซมทันที	-เส้นทางขนส่งแร่	-ดำเนินการทันทีหากบริเวณใด ชำรุด	อยู่ในงบ ดำเนินงาน	-บริษัท ชาญยุทธการ ศิลาเลย (1997) จำกัด

ตารางที่ 2 มาตรการติดตามตรวจสอบผลกระทบสิ่งแวดล้อม (ต่อ)

องค์ประกอบทาง สิ่งแวดล้อมและคุณค่าต่างๆ	ดัชนี	สถานที่	ความถี่	ค่าใช้จ่าย (บาท/ปี)	ผู้รับผิดชอบ
8. เศรษฐกิจ-สังคม	8.1 สํารวจสภาพเศรษฐกิจ- สังคม และความคิดเห็นของ ผู้นำชุมชนผู้นำในพื้นที่อ่อนไหว และประชาชนในรัศมี 3 กม. ในประเด็นดังนี้ - การวิเคราะห์การเปลี่ยนแปลงสภาพเศรษฐกิจ- สังคม และสุขภาพเนื่องจากโครงการ - ปัญหาและผลกระทบที่ได้รับจากการดำเนิน โครงการ - ความวิตกกังวลเกี่ยวกับผลกระทบจากการทำ เหมือง - ความคิดเห็นต่อโครงการ - ความต้องการของชุมชนและข้อเสนอแนะที่มีต่อ โครงการ	- ผู้นำชุมชนในรัศมี 3 กม. - พื้นที่อ่อนไหวในรัศมี 3 กม. - คริวเรือนในรัศมี 3 กม.	-ปีละ 1 ครั้ง ตลอดอายุ ประทานบัตร ในช่วง เดือนสิงหาคม-ธันวาคม	-100,000	-บริษัท ชาญยุทธการ ศิลาเลย (1997) จำกัด
	8.2 ให้จัดทำสรุปสถิติเรื่องร้องเรียนที่เกิดจากโครงการ พร้อมการวิเคราะห์ปัญหา สาเหตุ วิธีการแก้ไข และผล การแก้ไข เพื่อใช้ประกอบในการจัดทำรายงานผลการ ปฏิบัติตามมาตรการป้องกันและแก้ไขผลกระทบ สิ่งแวดล้อมและมาตรการติดตามตรวจสอบผลกระทบ สิ่งแวดล้อม	- พื้นที่โครงการและ ชุมชนใกล้เคียง	-ปีละ 2 ครั้ง (ช่วงเดือน กุมภาพันธ์-เมษายน และช่วงเดือนกันยายน- พฤศจิกายน)	-	-บริษัท ชาญยุทธการ ศิลาเลย (1997) จำกัด

ตารางที่ 2 มาตรการติดตามตรวจสอบผลกระทบสิ่งแวดล้อม (ต่อ)

องค์ประกอบทาง สิ่งแวดล้อมและคุณค่าต่างๆ	ดัชนี	สถานที่	ความถี่	ค่าใช้จ่าย (บาท/ปี)	ผู้รับผิดชอบ
9. การท่องเที่ยว และ ทัศนียภาพ	ให้ติดตามการฟื้นฟูให้สอดคล้องกับแผนการ ฟื้นฟูพื้นที่จากการทำเหมืองแร่ในเอกสารแนบท้าย	- พื้นที่โครงการ	- ปีละ 1 ครั้ง (ช่วงเดือน กันยายน-พฤศจิกายน)	- ตามประกาศคณะกรรมการแร่ เรื่องการวางหลักประกันการ ฟื้นฟูสภาพพื้นที่การทำเหมือง และเยียวยาผู้ได้รับผลกระทบ จากการทำเหมือง พ.ศ.2562	- บริษัท ชาญยุทธการ ศิลาเลย (1997) จำกัด

หมายเหตุ : โครงการต้องจัดทำรายงานผลการปฏิบัติตามมาตรการป้องกันและแก้ไขผลกระทบสิ่งแวดล้อมและมาตรการติดตามตรวจสอบผลกระทบสิ่งแวดล้อม ทุก 6 เดือน พร้อมทั้งจัดส่งรายงาน 2 ครั้งต่อปี คือ ภายในเดือน
กรกฎาคม (รวบรวมผลการติดตามตรวจสอบของเดือนมกราคมถึงเดือนมิถุนายน) และภายในเดือนมกราคม (รวบรวมผลการติดตามตรวจสอบของเดือนกรกฎาคมถึงเดือนธันวาคมปีก่อน) ให้หน่วยงานอนุญาตตาม
ประกาศกระทรวงทรัพยากรธรรมชาติและสิ่งแวดล้อม เรื่อง หลักเกณฑ์และวิธีการจัดทำรายงานผลการปฏิบัติตามมาตรการที่กำหนดไว้ในรายงานการประเมินผลกระทบสิ่งแวดล้อมซึ่งผู้ดำเนินการหรือผู้ขออนุญาต
จะต้องจัดทำเมื่อได้รับอนุญาตให้ดำเนินโครงการหรือกิจการแล้ว พ.ศ. 2561

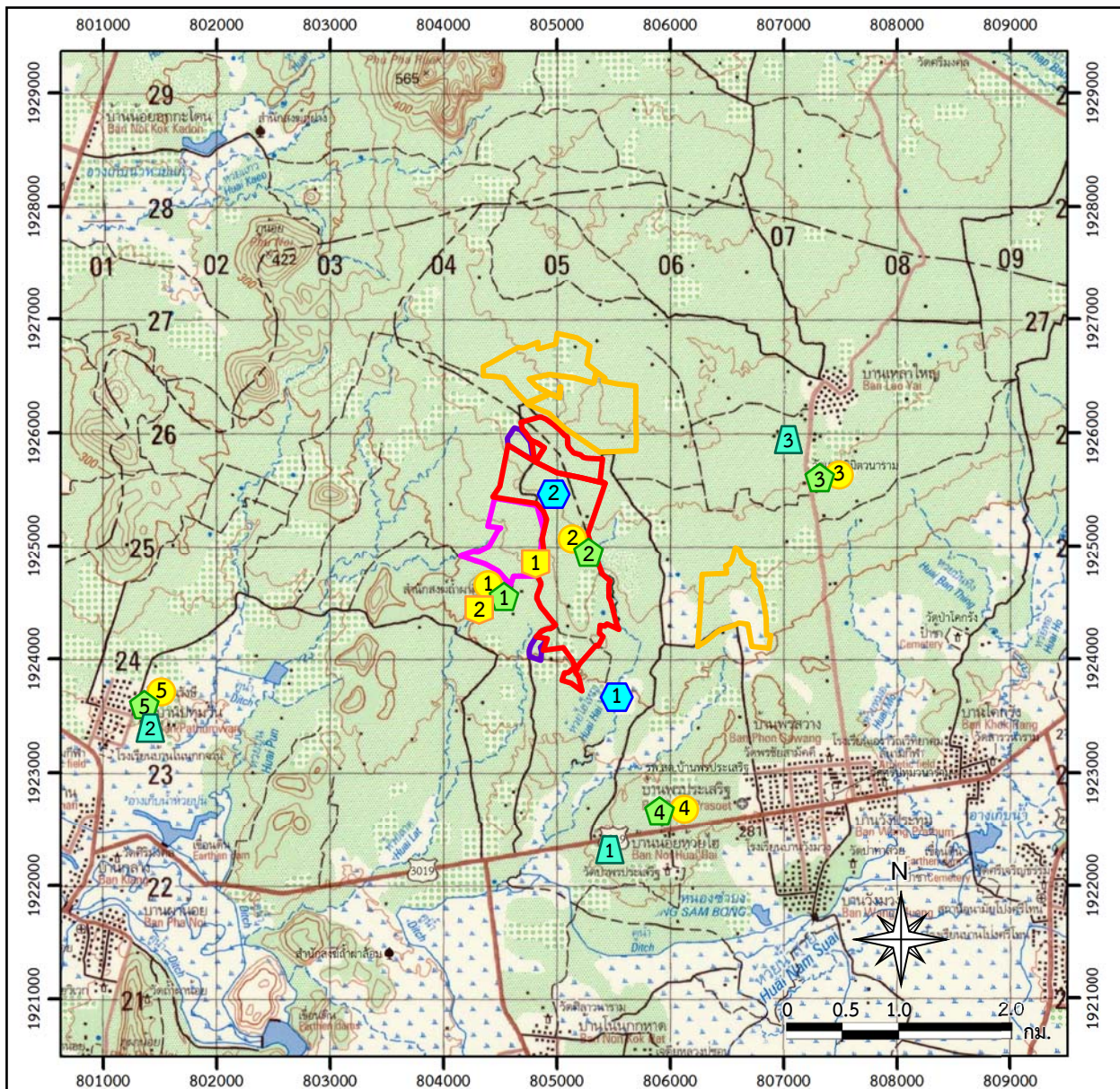

สัญลักษณ์ :



พื้นที่โครงการ



คำขอใบอนุญาตจัดตั้งสถานที่ตั้งหรือเก็บมูลดินทรายนอกเขตประตวนบัตร



ประตวนบัตรใกล้เคียง



คำขอประตวนบัตรใกล้เคียง

สถานีตรวจวัดคุณภาพอากาศ

- 1 สำนักสงฆ์ถ้ำผาดินดำ
- 2 โรงไม้หินของโครงการ
- 3 วัดเทพนิมิตวนาราม
- 4 บ้านพรประเสริฐ
- 5 วัดรัตนรังษี

สถานีตรวจวัดระดับเสียง

- 1 สำนักสงฆ์ถ้ำผาดินดำ
- 2 โรงไม้หินของโครงการ
- 3 วัดเทพนิมิตวนาราม
- 4 บ้านพรประเสริฐ
- 5 วัดรัตนรังษี

สถานีตรวจวัดความสั่นสะเทือน

- 1 ขอบแปลงประตวนบัตรของโครงการด้านทิศใต้
- 2 สำนักสงฆ์ถ้ำผาดินดำ

สถานีตรวจวัดคุณภาพน้ำผิวดิน

- 1 ห้วยไฮใหญ่
- 2 ขุมเหมืองของโครงการ

สถานีเก็บตัวอย่างน้ำใต้ดิน

- 1 บ่อบาดาลบ้านพรประเสริฐ
- 2 บ่อบาดาลบ้านปทุมวัน
- 3 บ่อบาดาลบ้านเหล่าใหญ่

ที่มา : กรมแผนที่ทหาร (2542) มาตราส่วน 1:60,000 ลำดับชุด L7018 ระวาง 5343 I ระบบ WGS 1984 UTM Zone47N

และข้อมูลสารสนเทศภูมิศาสตร์ของกรมอุตุนิยมวิทยาพื้นฐานและการเมืองแร่ (www.dpim.go.th, 2565) และการสำรวจภาคสนาม (2565)

รูปที่ 18

ตำแหน่งติดตามตรวจสอบผลกระทบสิ่งแวดล้อมของโครงการ